

รายงานประจำปี 2552



*We Balance
for The Best*



บริษัท กันยงอิเล็กทริก จำกัด (มหาชน)

หน้า	
1	จุดเด่นในรอบปี
2	รายงานคณะกรรมการบริษัทฯ
4	นโยบายการบริหาร
5	ฐานะการเงิน และผลการดำเนินงาน
12	รายงานทางการเงิน
47	การจัดการ
62	ปัจจัยความเสี่ยง
63	การควบคุมภายใน
65	รายการระหว่างกัน
70	รายงานคณะกรรมการตรวจสอบ
72	ข้อมูลทั่วไปเกี่ยวกับบริษัทฯ

จุดเด่นในรอบปี

จุดเด่นจากงบการเงินรวม (ล้านบาท)

ณ วันที่ 31 มีนาคม

	2553	2552	2551
รายได้จากการขาย	6,591	6,317	6,822
รายได้รวม	7,214	6,789	7,190
กำไรขั้นต้น	1,461	924	625
ต้นทุนขาย	5,131	5,393	6,197
ค่าใช้จ่ายในการขายและบริหาร	932	932	909
กำไรสุทธิ	934	426	69
สินทรัพย์รวม	4,733	3,673	3,410
หนี้สินรวม	1,464	1,131	1,256
ส่วนของผู้ถือหุ้น	3,269	2,542	2,154
อัตราส่วนทางการเงิน			
อัตราส่วนกำไรสุทธิ (ร้อยละ)	12.95	6.28	0.96
อัตราผลตอบแทนต่อส่วนผู้ถือหุ้น (ร้อยละ)	32.16	18.16	3.25
อัตราผลตอบแทนจากสินทรัพย์รวม (ร้อยละ)	22.23	12.04	2.04
อัตราส่วนเงินปันผลต่อกำไรสุทธิ (ร้อยละ)	-	50.04	50.84
อัตราส่วนหนี้สินต่อส่วนของผู้ถือหุ้น (เท่า)	0.45	0.45	0.58
กำไรสุทธิต่อหุ้น (บาท)	42.47	19.38	3.15
เงินปันผลต่อหุ้น (บาท)	-	9.70	1.60
มูลค่าตามบัญชีต่อหุ้น (บาท)	148.59	115.52	97.92
จำนวนพนักงาน	1,103	1,109	1,054

ยอดขายตั้งแต่ปี พ.ศ. 2548 - พ.ศ. 2552

หน่วย : ล้านบาท

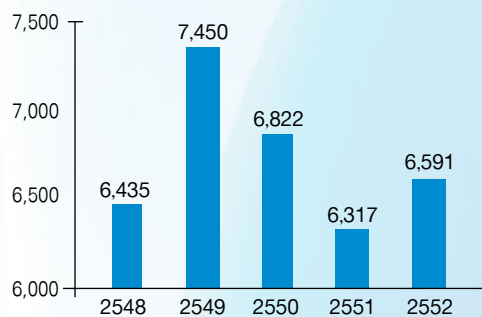

กำไรสุทธิตั้งแต่ปี พ.ศ. 2548 - พ.ศ. 2552

หน่วย : ล้านบาท

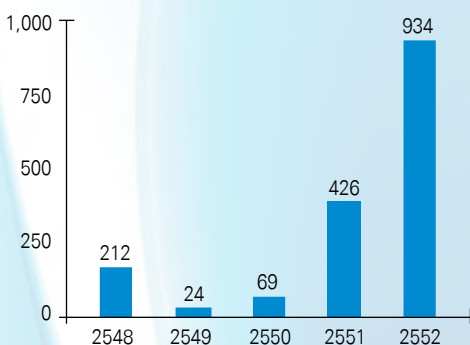

ผลการขายผลิตภัณฑ์ ตั้งแต่ เม.ย. 2552 - มี.ค. 2553

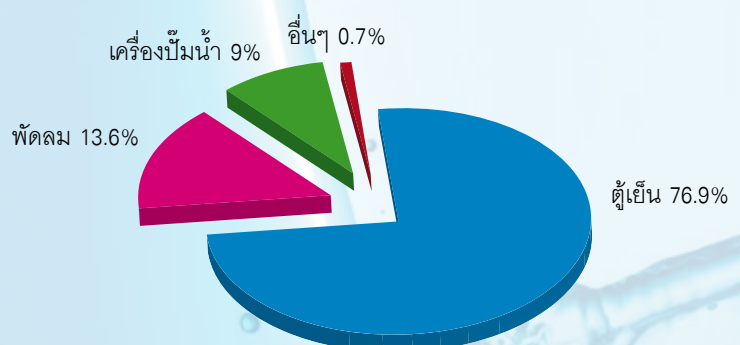

รายงานคณะกรรมการบริษัทฯ



ในรอบปีงบประมาณ 2552 ที่ผ่านมา ผลการประกอบการของบริษัทฯ มียอดการขายที่สามารถบรรลุเกินกว่าเป้าหมายที่กำหนดไว้ โดยมียอดขายรวม 6,591 ล้านบาท และมียอดกำไรสุทธิซึ่งสูงเป็นประวัติการณ์ของบริษัทฯ

ยอดขายได้จากการขายมีอัตราการเติบโตถึง 4.3% เมื่อเทียบกับปีที่แล้ว โดยเฉพาะยอดขายผลิตภัณฑ์พัดลม ที่มีอัตราเติบโตเพิ่มขึ้นเมื่อเทียบกับปีที่แล้ว ซึ่งทั้งยอดขายการผลิตและยอดขายจำหน่ายผลิตภัณฑ์พัดลมและพัดลมระบายอากาศนับรวมกันมียอดเกินกว่า 1 ล้านเครื่อง ถือเป็นสถิติของบริษัทฯ ในช่วงที่ดำเนินการมา โดยยอดขายพัดลมในตลาดในประเทศเติบโตถึง 20% และการขายพัดลมระบายอากาศสำหรับตลาดต่างประเทศอื่นเติบโตถึง 50%

สำหรับการขายผลิตภัณฑ์ตู้เย็นซึ่งเป็นยอดขายหลักสำคัญของบริษัทฯ มียอดขายรวมที่เติบโตถึง 3% เมื่อเทียบกับปีที่แล้ว ซึ่งโดยส่วนใหญ่จากการเติบโตร้อยละ 6-7% จากการขายของตลาดในประเทศและตลาดญี่ปุ่น ขณะที่การขายในตลาดต่างประเทศอื่นลดลงตามภาวะเศรษฐกิจที่ชะลอตัวลง

สำหรับการขายผลิตภัณฑ์เครื่องปั้มน้ำ ในปีที่ผ่านมาบริษัทฯ ยังสามารถรักษาระดับการขายได้เท่าๆ กับยอดขายในปีที่แล้ว ทั้งๆ ที่ภาวะการณ์ธุรกิจก่อสร้างและอสังหาริมทรัพย์ที่มีการชะลอตัว

ด้านค่าใช้จ่ายของบริษัทฯ ในปีที่ผ่านมาจากความมุ่งมั่นทุ่มเทของผู้บริหารและพนักงานในการดำเนินกิจกรรมการปรับปรุงและพัฒนาอย่างต่อเนื่อง โดยเฉพาะกิจกรรมการลดต้นทุน ซึ่งทำให้ต้นทุนขายมีสัดส่วนลดลงเป็นร้อยละ 78 เมื่อเทียบกับยอดขายรวมของบริษัทฯ ซึ่งก็นับเป็นประวัติการณ์ของบริษัทฯ ด้วยเช่นกัน และรวมถึงการควบคุมค่าใช้จ่ายในการจัดการโดยรวมที่อยู่ในกรอบควบคุม

โดยสรุปจากรายได้และค่าใช้จ่ายต่างๆ ดังกล่าวมาข้างต้น บริษัทฯ จึงมีผลประกอบการที่มีกำไรสุทธิหลังหักภาษีมียอดสูงเป็นประวัติการณ์ด้วยเช่นกัน ซึ่งมีอัตราเติบโตเพิ่มขึ้นร้อยละ 119 เมื่อเทียบกับปีที่แล้ว

สำหรับในปีงบประมาณ 2553 ภาวะเศรษฐกิจโลกและภาวะเศรษฐกิจไทย เริ่มมีแนวโน้มที่ฟื้นตัว แต่อย่างไรก็ตามบริษัทฯ ยังคงต้องเผชิญและเตรียมการรองรับกับผลกระทบจากปัจจัยสำคัญต่างๆ อาทิ ความไม่แน่นอนจากสภาวะการเมืองในไทย ความผันผวนจากราคาต้นทุนวัตถุดิบและชิ้นส่วน อัตราแลกเปลี่ยนเงินบาทเมื่อเทียบกับเงินดอลลาร์สหรัฐ เป็นต้น

บริษัทฯ มุ่งมั่นที่ดำเนินธุรกิจในสภาวะการณ์ดังกล่าว ด้วยการดำเนินนโยบายการบริหารงานในด้านต่างๆ คือ การเสริมสร้างความพึงพอใจแก่ลูกค้า โดยการเน้นกิจกรรมการสร้างผลิตภัณฑ์ที่สูงด้วยคุณภาพและต้นทุนที่ต่ำ การสร้างระบบการบริหารที่แข็งแกร่ง และการสร้างเสริมความมั่นคงทางธุรกิจ เพื่อให้ธุรกิจเจริญเติบโตอย่างมั่นคงและยั่งยืน

คณะกรรมการบริษัทฯ และคณะผู้บริหารใคร่ขอขอบพระคุณท่านผู้ถือหุ้น ผู้มีอุปการคุณ ตลอดจนผู้ที่มีส่วนเกี่ยวข้องทุกท่าน ที่ได้ให้ความไว้วางใจ มีส่วนร่วมและให้การสนับสนุนต่อบริษัทฯ เป็นอย่างดีตลอดมา ขอขอบพระคุณมา ณ โอกาสนี้

(นายประพัฒน์ โปธิ์วิฑูรย์)
ประธานกรรมการบริษัทฯ

คณะกรรมการบริษัท



นายสถาพร กวิตานนท์
ประธานกรรมการกิตติมศักดิ์



นายประพัฒน์ โพธิ์วรคุณ
ประธานกรรมการ



นายชาดาอิโร ไทมีตะ
รองประธานกรรมการ



นายศุภชัย เศรษฐเสถียร
กรรมการ



นายอิโรชิ อิต
กรรมการ



นายโกมล วงศ์ทองศรี
กรรมการ



นายจกั๊กชัย พาณิชพัฒน์
กรรมการ



นายทาดาชิ มัทชิโมโต
กรรมการ



นายไชยชิโร ฮาระ
กรรมการ



นายโยชิฟุมิ เบปปู
กรรมการ



นายอศิระ นาคามิชิ
กรรมการ



ร้อยตำรวจตรี
เกรียงศักดิ์ โลหะชาละ
กรรมการ



นางทิพย์วิมล แสงสุพรรณ
กรรมการ



นายอรธกฤษ วิสุทธิพันธ์
กรรมการ



นายทาเคโทชิ อาริกาวา
กรรมการ

นโยบายการบริหาร

นโยบายบริหาร บริษัท กันยงอีเลคทริก จำกัด (มหาชน) ประจำปี 2010



1. เสริมสร้างความพึงพอใจแก่ลูกค้า

- Q : Quality ร่วมสร้างผลิตภัณฑ์ที่สูงด้วยคุณภาพ
- D : Delivery ร่วมผลิตสินค้าสนองความต้องการของลูกค้าตรงตามประเภท จำนวน และเวลาที่กำหนด
- C : Cost ร่วมนำเสนอสินค้าด้วยต้นทุน และราคาที่เหมาะสมที่สุด

New **3D** Hybrid Design

2. เสริมสร้างความแข็งแกร่งในระบบโครงสร้างการบริหาร

- ร่วมพัฒนาระบบการประสานงานที่ีระหว่างงานการตลาดและงานการผลิต
- ร่วมพัฒนาผลิตภัณฑ์ให้มีความเป็นเลิศเหนือคู่แข่ง
- ร่วมรณรงค์ลดต้นทุนโดยรวม
- ร่วมเสริมแรงจูงใจในการปรับปรุงอย่างต่อเนื่องทั้งทั้งบริษัทฯ
- ร่วมศึกษาพัฒนาธุรกิจใหม่ๆ เพื่อเสริมสร้างความเจริญเติบโตอย่างยั่งยืน



3. เสริมสร้างเสถียรภาพและความมั่นคงทางธุรกิจ

- ร่วมเสริมความเข้มแข็งในพื้นฐานระบบการจัดการโดยรวม (ประกอบด้วยระบบคุณภาพ สิ่งแวดล้อม ความปลอดภัย การยึดมั่นในข้อกำหนด ทางกฎหมาย หลักจริยธรรม หลักธรรมาภิบาล ความรับผิดชอบต่อสังคม และอื่นๆ)
- ร่วมพัฒนายกระดับศักยภาพความสามารถของพนักงาน
- ร่วมเสริมความแข็งแกร่งในระบบแรงงานสัมพันธ์
- ร่วมเสริมความแข็งแกร่งในการสมัครสมานสามัคคีพันธ์อันดีกับผู้มีส่วนได้เสีย (ประกอบด้วยพนักงาน ลูกค้า คู่ค้า ผู้ถือหุ้น ชุมชนในสังคมและหน่วยงานราชการ ที่เกี่ยวข้อง)



ฐานะการเงินและผลการดำเนินงาน

งบการเงิน

ก) สรุปรายงานการสอบบัญชี

รายงานการสอบบัญชีในช่วงระยะเวลา 3 รอบปีบัญชีที่ผ่านมา ซึ่งตรวจสอบโดยบริษัท เคพีเอ็มจี ภูมิภาค เอเชีย สอบบัญชี จำกัด โดยผู้สอบบัญชีมีความเห็นว่างบการเงินแสดงฐานะการเงิน ณ วันที่ 31 มีนาคม 2551, 2552 และ 2553 ผลการดำเนินงาน และกระแสเงินสดสำหรับปีสิ้นสุดวันเดียวกันของแต่ละปี ของบริษัท กันยงอีเลคทริก จำกัด (มหาชน) โดยถูกต้องตามที่ควรในสาระสำคัญ ตามหลักการบัญชีที่รับรองทั่วไป

ข) สรุปงบการเงิน

งบการเงินเปรียบเทียบสำหรับปีสิ้นสุดวันที่ 31 มีนาคม 2551, 2552 และ 2553

บริษัท กันยงอีเลคทริก จำกัด (มหาชน)						
งบดุล						
ณ วันที่ 31 มีนาคม 2551, 2552 และ 2553						
	31 มี.ค. 2551		31 มี.ค. 2552		31 มี.ค. 2553	
	บาท	%	บาท	%	บาท	%
สินทรัพย์หมุนเวียน						
สินทรัพย์หมุนเวียน						
เงินสดและรายการเทียบเท่าเงินสด	750,172,302	22	1,363,729,373	37	2,439,745,206	52
ลูกหนี้การค้า - สุทธิ	895,761,900	26	769,851,773	21	826,549,215	17
ลูกหนี้และเงินให้กู้ยืมแก่กิจการที่เกี่ยวข้องกัน	182,017,299	5	190,253,087	5	85,280,358	2
สินค้าคงเหลือ - สุทธิ	558,598,581	16	465,105,651	13	431,348,524	9
สินทรัพย์หมุนเวียนอื่น	52,262,787	2	40,578,737	1	36,182,710	1
รวมสินทรัพย์หมุนเวียน	2,438,812,869	72	2,829,518,621	77	3,819,106,013	81
สินทรัพย์ไม่หมุนเวียน						
เงินลงทุนซึ่งบันทึกโดยวิธีส่วนได้เสีย	9,291,949	0	8,965,647	0	9,501,034	0
เงินลงทุนระยะยาวอื่น	163,178,920	5	160,351,258	4	166,920,888	4
ที่ดิน อาคาร และอุปกรณ์	763,625,975	22	647,938,359	18	717,688,624	15
สินทรัพย์ไม่หมุนเวียนอื่น	34,869,925	1	26,111,519	1	19,500,209	0
รวมสินทรัพย์ไม่หมุนเวียน	970,966,769	28	843,366,783	23	913,610,755	19
รวมสินทรัพย์	3,409,779,638	100	3,672,885,404	100	4,732,716,768	100

บริษัท กันยงอีเลคทริก จำกัด (มหาชน)
งบดุล
ณ วันที่ 31 มีนาคม 2551, 2552 และ 2553

	31 มี.ค. 2551		31 มี.ค. 2552		31 มี.ค. 2553	
	บาท	%	บาท	%	บาท	%
หนี้สินและส่วนของผู้ถือหุ้น						
หนี้สินหมุนเวียน						
เจ้าหนี้การค้า	791,151,935	23	573,082,479	16	726,472,657	15
เจ้าหนี้กิจการที่เกี่ยวข้องกัน	234,524,516	7	237,835,356	6	244,127,023	5
หนี้สินหมุนเวียนอื่น						
ค่าใช้จ่ายค้างจ่าย	49,058,856	1	38,103,705	1	67,787,300	1
ภาษีเงินได้ค้างจ่าย	-	-	-	-	94,826,571	2
อื่นๆ	5,701,793	0	8,369,941	0	10,375,458	0
รวมหนี้สินหมุนเวียนอื่น	54,760,649	2	46,473,646	1	172,989,329	4
รวมหนี้สินหมุนเวียน	1,080,437,100	32	857,391,481	23	1,143,589,009	24
ประมาณการหนี้สิน	149,756,443	4	249,646,672	7	297,090,667	6
เงินกองทุนสำรองเลี้ยงชีพ และบำเหน็จ	25,392,348	1	24,346,754	1	23,021,948	0
รวมหนี้สินไม่หมุนเวียน	175,148,791	5	273,993,426	7	320,112,615	7
รวมหนี้สิน	1,255,585,891	37	1,131,384,907	31	1,463,701,624	31
ส่วนของผู้ถือหุ้น						
ทุนจดทะเบียน						
หุ้นสามัญ 22,000,000 หุ้น มูลค่าหุ้นละ 10 บาท						
ทุนที่ออกและชำระเต็มมูลค่าแล้ว	220,000,000	6	220,000,000	6	220,000,000	5
หุ้นสามัญ 22,000,000 หุ้น มูลค่าหุ้นละ 10 บาท	220,000,000	6	220,000,000	6	220,000,000	5
ส่วนเกิน (ต่ำกว่า) ทุน						
ส่วนเกินมูลค่าหุ้นสามัญ	726,100,000	21	726,100,000	20	726,100,000	15
ส่วนต่ำกว่าทุนจากการเปลี่ยนแปลงมูลค่าเงินลงทุน	1,655,180	0	(2,275,926)	0	4,293,704	0
กำไรสะสม						
จัดสรรแล้ว						
สำรองตามกฎหมาย	22,000,000	1	22,000,000	1	22,000,000	0
อื่นๆ	420,000,000	12	420,000,000	11	420,000,000	9
ยังไม่ได้จัดสรร	764,438,567	22	1,155,676,423	31	1,876,621,440	40
รวมส่วนของผู้ถือหุ้น	2,154,193,747	63	2,541,500,497	69	3,269,015,144	69
รวมหนี้สินและส่วนของผู้ถือหุ้น	3,409,779,638	100	3,672,885,404	100	4,732,716,768	100

บริษัท กันยงอีเลคทริก จำกัด (มหาชน)
งบกำไรขาดทุน
สำหรับสิ้นสุด วันที่ 31 มีนาคม 2551, 2552 และ 2553

	1 เม.ย. 50 - 31 มี.ค. 51		1 เม.ย. 51 - 31 มี.ค. 52		1 เม.ย. 52 - 31 มี.ค. 53	
	บาท	%	บาท	%	บาท	%
รายได้						
รายได้จากการขายและการให้บริการ	6,821,850,141	95	6,317,434,280	93	6,591,241,329	91
รายได้เงินปันผล	278,463,673	4	338,745,015	5	539,542,910	7
กำไรจากอัตราแลกเปลี่ยน			2,633,241	0		
รายได้อื่น	89,153,354	1	130,442,898	2	83,528,204	1
รวมรายได้	7,189,467,168	100	6,789,255,434	100	7,214,312,443	100
ค่าใช้จ่าย						
ต้นทุนขายและการให้บริการ	6,197,175,573	86	5,393,243,208	79	5,130,598,376	71
ค่าใช้จ่ายในการขาย	908,727,956	13	556,664,150	8	495,048,723	7
ค่าใช้จ่ายในการบริหาร			374,888,913	6	436,870,033	6
ค่าตอบแทนผู้บริหาร			37,332,792	1	42,656,150	1
ขาดทุนจากอัตราแลกเปลี่ยน	13,921,412	0	-	-	2,237,552	0
รวมค่าใช้จ่าย	7,119,824,941	99	6,362,129,063	94	6,107,410,834	85
ส่วนแบ่งกำไร (ขาดทุน) จากเงินลงทุนตามวิธีส่วนได้เสีย	119,003		(326,302)		535,387	
กำไรก่อนดอกเบี้ยจ่ายและภาษีเงินได้	69,761,230	1	426,800,069	6	1,107,436,996	15
ต้นทุนทางการเงิน	(521,390)	0	(362,373)	0	(29)	0
ภาษีเงินได้	-	-	-	-	173,092,920	2
กำไรจากกิจกรรมปกติ	69,239,840	1	426,437,696	6	934,344,047	13.0
กำไรสุทธิ	69,239,840	1.0	426,437,696	6.3	934,344,047	13.0
กำไรต่อหุ้นขั้นพื้นฐาน	3.15		19.38		42.47	
จำนวนหุ้นสามัญถ่วงเฉลี่ยถ่วงน้ำหนัก (หุ้น)	22,000,000		22,000,000		22,000,000	

บริษัท กันยงอีเลคทริก จำกัด (มหาชน)
งบกำไรสะสม
สำหรับสิ้นสุด วันที่ 31 มีนาคม 2551, 2552 และ 2553

	1 เม.ย. 50 - 31 มี.ค. 51	1 เม.ย. 51 - 31 มี.ค. 52	1 เม.ย. 52 - 31 มี.ค. 53
	บาท	บาท	บาท
กำไรสะสมที่ยังไม่ได้จัดสรร			
ยอดยกมาจากปีก่อนรายการปรับปรุง	707,518,727	764,438,567	1,155,676,423
หัก ผลสะสมจากการเปลี่ยนแปลงนโยบายบัญชี	-	-	-
ยอดยกมาจากปีก่อนหลังรายการปรับปรุง	707,518,727	764,438,567	1,155,676,423
หัก จัดสรรกำไรสุทธิปีก่อน			
เงินปันผล	(12,320,000)	(35,199,840)	(213,399,030)
กำไรสุทธิสำหรับปี	69,239,840	426,437,696	934,344,047
รวมกำไรสะสมส่วนที่ยังไม่ได้จัดสรร	764,438,567	1,155,676,423	1,876,621,440
กำไรสะสมที่ได้จัดสรรแล้ว			
สำรองตามกฎหมาย	22,000,000	22,000,000	22,000,000
อื่นๆ	420,000,000	420,000,000	420,000,000
รวมกำไรสะสมที่ได้จัดสรรแล้ว	442,000,000	442,000,000	442,000,000
รวมกำไรสะสม	1,206,438,567	1,597,676,423	2,318,621,440

บริษัท กันยงอีเลคทริก จำกัด (มหาชน)
งบกระแสเงินสด
สำหรับสิ้นสุด วันที่ 31 มีนาคม 2551, 2552 และ 2553

	1 เม.ย. 50 - 31 มี.ค. 51	1 เม.ย. 51 - 31 มี.ค. 52	1 เม.ย. 52 - 31 มี.ค. 53
	บาท	บาท	บาท
กระแสเงินสดจากกิจกรรมดำเนินงาน			
กำไรสุทธิ	69,239,840	426,437,696	934,344,047
รายการปรับปรุง			
ค่าเสื่อมราคาและรายการจ่ายตัดบัญชี	253,503,271	201,103,019	174,021,596
ดอกเบี่ยรับ	(16,083,845)	(34,232,961)	(23,704,745)
รายได้เงินปันผล	(278,463,673)	(338,745,015)	(539,542,910)
ต้นทุนทางการเงิน	521,390	362,373	29
ขาดทุน (กำไร) จากอัตราแลกเปลี่ยนฯ ที่ยังไม่เกิดขึ้นจริง	4,938,397	(2,279,074)	709,519
กลับรายการค่าเผื่อนั้นสงสัยจะสูญ	(35,000)	(120,000)	(1,244,101)
กลับรายการ ค่าเผื่อนสินค้าเสื่อมสภาพ	4,596,221	(3,399,123)	(2,610,364)
ขาดทุนจากการด้อยค่าของสินทรัพย์ถาวร (กลับรายการ)	21,493,045	(21,700,531)	-
ประมาณการค่าประกันความเสียหาย	55,643,000	99,890,229	47,443,995
ส่วนแบ่งขาดทุน (กำไร) จากเงินลงทุนตามวิธีส่วน ได้เสีย	(119,003)	326,302	(535,387)
ขาดทุนจากการจำหน่ายอุปกรณ์ ภาษีเงินได้	6,704,946	10,451,101	991,889
	-	-	173,092,920
กำไรจากการดำเนินงานก่อนการเปลี่ยนแปลง ในสินทรัพย์และหนี้สินดำเนินงาน	121,938,589	338,094,016	762,966,488
การเปลี่ยนแปลงในสินทรัพย์และหนี้สินดำเนินงาน			
ลูกหนี้การค้า	(16,471,337)	126,519,007	(59,545,710)
ลูกหนี้กิจการที่เกี่ยวข้องกัน	1,830,394	(10,559,732)	5,687,700
สินค้าคงเหลือ	256,998,697	97,062,224	36,367,491
สินทรัพย์หมุนเวียนอื่น	40,210,676	11,675,228	5,557,353
สินทรัพย์ไม่หมุนเวียนอื่น	35,471,902	8,691,876	5,775,855
เจ้าหนี้การค้า	(22,259,907)	(218,693,655)	153,947,047
เจ้าหนี้กิจการที่เกี่ยวข้องกัน	(58,085,236)	4,844,882	8,234,795
หนี้สินหมุนเวียนอื่น	(3,445,664)	(8,232,583)	20,543,259
จ่าย เงินกองทุนสำรองเลี้ยงชีพ	(1,905,320)	(1,045,594)	(1,324,806)
จ่าย ภาษีเงินได้	-	(1,068,577)	(78,266,349)
เงินสดสุทธิได้มาจากกิจกรรมดำเนินงาน	354,282,794	347,287,092	859,943,123
กระแสเงินสดจากกิจกรรมลงทุน			
รับดอกเบี้ย	15,927,092	34,361,783	23,438,219
รับเงินปันผล	201,156,073	334,805,895	700,923,550
ซื้อเงินลงทุนระยะยาวอื่น	-	(1,103,444)	-
เงินให้กู้ยืมระยะสั้นแก่กิจการที่เกี่ยวข้องกัน	(293,687,977)	(303,250,292)	(456,639,261)

บริษัท กันยงอีเลคทริก จำกัด (มหาชน)
งบกระแสเงินสด
สำหรับสิ้นสุด วันที่ 31 มีนาคม 2551, 2552 และ 2553

	1 เม.ย. 50 - 31 มี.ค. 51	1 เม.ย. 51 - 31 มี.ค. 52	1 เม.ย. 52 - 31 มี.ค. 53
	บาท	บาท	บาท
รับชำระ เงินให้กู้ยืมระยะสั้นแก่กิจการที่เกี่ยวข้องกัน	309,854,454	309,513,355	394,892,951
เงินสดรับจากการจำหน่ายอุปกรณ์	4,478,727	3,451,858	1,743,104
เงินสดจ่ายในการซื้อที่ดินอาคารและอุปกรณ์	(89,760,396)	(75,892,544)	(234,525,546)
เงินสดสุทธิเข้าไปในกิจกรรมลงทุน	147,967,973	301,886,611	429,833,017
กระแสเงินสดจากกิจกรรมจัดหาเงิน			
จ่ายเงินปันผล	(12,320,000)	(35,199,840)	(213,399,030)
จ่ายต้นทุนทางการเงิน	(1,220,764)	(416,792)	(361,277)
เงินสดสุทธิเข้าไปในกิจกรรมจัดหาเงิน	(13,540,764)	(35,616,632)	(213,760,307)
เงินสดและรายการเทียบเท่าเงินสดเพิ่มขึ้น (ลดลง) สุทธิ	488,710,003	613,557,071	1,076,015,833
เงินสดและรายการเทียบเท่าเงินสด ณ วันต้นปี	261,462,299	750,172,302	1,363,729,373
เงินสดและรายการเทียบเท่าเงินสด ณ วันสิ้นปี	750,172,302	1,363,729,373	2,439,745,206

รายการที่ไม่ใช่เงินสด

ในระหว่างปีสิ้นสุดวันที่ 31 มีนาคม 2553 บริษัทฯ ได้ซื้อที่ดินอาคารและอุปกรณ์เป็นจำนวนเงินรวม 245.7 ล้านบาท (2552 : 76.7 ล้านบาท) ซึ่งในจำนวนนี้ บริษัทฯ จัดซื้อโดยเงินสดจำนวนเงิน 234.5 ล้านบาท (2552 : 75.9 ล้านบาท) และคงค้างเป็นหนี้ค้างชำระ ณ วันสิ้นปี จำนวนเงิน 11.2 ล้านบาท (2552 : 0.8 ล้านบาท)

ค) อัตราส่วนทางการเงิน

	สำหรับปีสิ้นสุด วันที่ 31 มีนาคม 2551, 2552 และ 2553		
	31 มี.ค. 2551	31 มี.ค. 2552	31 มี.ค. 2553
อัตราส่วนสภาพคล่อง (LIQUIDITY RATIOS)			
อัตราส่วนสภาพคล่อง	2.26 เท่า	3.30 เท่า	3.34 เท่า
อัตราส่วนสภาพคล่องหมุนเร็ว	1.69 เท่า	2.71 เท่า	2.93 เท่า
อัตราส่วนสภาพคล่องกระแสเงินสด	0.32 เท่า	0.36 เท่า	0.86 เท่า
อัตราส่วนหมุนเวียนลูกหนี้การค้า	7.67 เท่า	7.59 เท่า	8.26 เท่า
ระยะเวลาเก็บหนี้เฉลี่ย	47 วัน	47 วัน	44 วัน
อัตราส่วนหมุนเวียนสินค้าคงเหลือ	8.99 เท่า	10.54 เท่า	11.45 เท่า
ระยะเวลาขายสินค้าเฉลี่ย	40 วัน	34 วัน	31 วัน
อัตราส่วนหมุนเวียนเจ้าหนี้	7.74 เท่า	7.91 เท่า	7.90 เท่า
ระยะเวลาชำระหนี้	47 วัน	46 วัน	46 วัน
CASH CYCLE	40 วัน	36 วัน	29 วัน

อัตราส่วนแสดงความสามารถในการหากำไร (PROFITABILITY RATIOS)

อัตรากำไรขั้นต้น	9.16 %	14.63 %	22.16 %
อัตรากำไรสุทธิ	0.96 %	6.28 %	12.95 %
อัตราผลตอบแทนผู้ถือหุ้น	3.25 %	18.16 %	32.16 %

อัตราส่วนแสดงประสิทธิภาพในการดำเนินงาน (EFFICIENCY RATIOS)

อัตราผลตอบแทนจากสินทรัพย์	2.04 %	12.04 %	22.23 %
อัตราผลตอบแทนจากสินทรัพย์ถาวร	37.43 %	88.75 %	162.20 %
อัตรากារหมุนของสินทรัพย์	2.12 เท่า	1.92 เท่า	1.72 เท่า

อัตราส่วนวิเคราะห์นโยบายทางการเงิน (FINANCIAL POLICY RATIOS)

อัตราส่วนหนี้สินต่อส่วนของผู้ถือหุ้น	0.58 เท่า	0.45 เท่า	0.45 เท่า
อัตราส่วนความสามารถชำระภาระผูกพัน	(11.55) เท่า	1.73 เท่า	1.30 เท่า
อัตราส่วนความสามารถชำระภาระผูกพัน(Cashbasis)	27.63 เท่า	9.78 เท่า	4.03 เท่า
อัตราการจ่ายเงินปันผล	50.84 %	50.04 %	- %

ข้อมูลต่อหุ้น

มูลค่าตามบัญชีต่อหุ้น	97.92 บาท	115.52 บาท	148.59 บาท
กำไรสุทธิต่อหุ้น	3.15 บาท	19.38 บาท	42.47 บาท
เงินปันผลต่อหุ้น	1.60 บาท	9.70 บาท	- บาท

อัตราเติบโต

สินทรัพย์รวม	0.78 %	7.72 %	28.86 %
หนี้สินรวม	(2.13) %	(9.89) %	29.37 %
รายได้จากการขายหรือบริการ	(8.43) %	(7.39) %	4.33 %
ค่าใช้จ่ายดำเนินการ	(0.31) %	6.62 %	0.59 %
กำไรสุทธิ	184.66 %	515.88 %	119.10 %
EBITDA	323,264,501	627,903,088	1,281,458,592
EBITDA Margin	4.74%	9.94%	19.44%

คำอธิบายและการวิเคราะห์การเงินและผลการดำเนินงาน

ประจำปี 2552 (1 เมษายน 2552 - 31 มีนาคม 2553)

ผลการดำเนินงาน

ผลการดำเนินงานสำหรับรอบระยะเวลาบัญชีปี 2552 สิ้นสุด ณ 31 มีนาคม 2553 เปรียบเทียบกับงวดเดียวกันของปี 2551 สิ้นสุด ณ 31 มีนาคม 2552 มีกำไรสุทธิหลังหักภาษีเพิ่มขึ้น คิดเป็นร้อยละ 119 ผลการดำเนินงานที่เปลี่ยนแปลงเกิดจาก :-

- 1) รายได้จากการขายเพิ่มขึ้นจาก 6,317 ล้านบาทในปี 2551 เป็น 6,591 ล้านบาทในปี 2552 คิดเป็นร้อยละ 4.3 เกิดจาก
 - 1.1) ยอดขายผลิตภัณฑ์ภายในประเทศเพิ่มขึ้นร้อยละ 6.5
 - 1.2) ความผันผวนของอัตราแลกเปลี่ยนส่งผลให้ยอดขายไปต่างประเทศเพิ่มขึ้น
- 2) รายได้เงินปันผลจากเงินลงทุนในบริษัทอื่นเพิ่มขึ้น 200.8 ล้านบาท

3) ต้นทุนขายมีสัดส่วนลดลงจากร้อยละ 85.4 เป็นร้อยละ 77.8 ของยอดขาย เนื่องจากกิจกรรม ลดต้นทุนวัตถุดิบ ประกอบกับ ประสิทธิภาพการผลิตดีขึ้นทำให้สัดส่วนต้นทุนการผลิตที่ลดลงดีขึ้น ทำให้สัดส่วนต้นทุนการผลิตที่ลดลง โดยสรุป กำไรหลังหักภาษี ที่เพิ่มขึ้นส่วนใหญ่เกิดจากการบริหารจัดการต้นทุนการผลิตที่ดีขึ้นและเงินปันผลรับเพิ่มขึ้น

ฐานะการเงิน

สินทรัพย์รวม

ณ 31 มีนาคม 2553 บริษัทฯ มีสินทรัพย์รวมทั้งสิ้นเมื่อเปรียบเทียบกับ ณ 31 มีนาคม 2552 เพิ่มขึ้นจาก 3,673 ล้านบาท เป็น 4,733 ล้านบาท เนื่องจากสินทรัพย์หมุนเวียนรวมมีสัดส่วนเพิ่มขึ้นจากร้อยละ 77 เป็นร้อยละ 81 ของสินทรัพย์รวม ส่วนใหญ่เกิดจากเงินสดและรายการเทียบเท่าเงินสดเพิ่มขึ้น 1,076 ล้านบาท จากการบริหารสินค้าคงเหลือลดลง 34 ล้านบาท

หนี้สินรวม

ณ 31 มีนาคม 2553 บริษัทฯ มีหนี้สินรวมทั้งสิ้นเมื่อเปรียบเทียบกับ ณ 31 มีนาคม 2552 เพิ่มขึ้นจาก 1,131 ล้านบาท เป็น 1,464 ล้านบาท เนื่องจากเจ้าหนี้การค้าเพิ่มขึ้น 153 ล้านบาท และมีภาษีเงินได้ค้างจ่ายเพิ่มขึ้น 95 ล้านบาท

ส่วนของผู้ถือหุ้น

ณ 31 มีนาคม 2553 บริษัทฯ มีส่วนของผู้ถือหุ้น เมื่อเปรียบเทียบกับ ณ 31 มีนาคม 2552 เพิ่มขึ้นจาก 2,541 ล้านบาท เป็น 3,269 ล้านบาท เนื่องจากผลประกอบการในงวดนี้มีกำไร 934 ล้านบาท มีการจ่ายเงินปันผล 213.4 ล้านบาท และมีส่วนเพิ่มจากการเปลี่ยนแปลงมูลค่ายุติธรรมเงินลงทุน 6.6 ล้านบาท

วิเคราะห์งบการเงิน

1.) อัตราส่วนสภาพคล่องของบริษัทฯ อยู่ในอัตราส่วนที่เพิ่มขึ้นจาก 3.30 เท่าในปี 2551 เป็น 3.34 เท่าในปี 2552 โดยมีสินทรัพย์เพียงพอต่อการชำระหนี้ระยะสั้นได้ เนื่องจากมีเงินสดและรายการเทียบเท่าเงินสดเพิ่มสูงขึ้นถึง 1,076 ล้านบาท จากการบริหารสินค้าคงคลังให้มีระยะเวลาการหมุนเพิ่มขึ้น เจ้าหนี้การค้าและหนี้สินหมุนเวียนอื่นเพิ่มขึ้น ทำให้หนี้สินหมุนเวียน โดยรวมเพิ่มขึ้น 332.3 ล้านบาท แต่ก็เพิ่มในจำนวนที่น้อยกว่าสินทรัพย์หมุนเวียนที่เพิ่มขึ้น

2.) ความสามารถในการทำกำไร เพิ่มขึ้น โดยมีกำไรขั้นต้นเพิ่มขึ้นจากร้อยละ 14.63 ในปี 2551 เป็นร้อยละ 22.16 ในปี 2552 เนื่องจากการกิจกรรมลดต้นทุนบรรลุลผลและประสิทธิภาพการผลิตที่ดีขึ้น

3.) ความสามารถในการบริหารสินทรัพย์เพิ่มขึ้น โดยอัตราผลตอบแทนจากการใช้สินทรัพย์ถาวรเพิ่มขึ้นจากร้อยละ 89 ในปี 2551 เป็นร้อยละ 162 ในปี 2552 จากการลงทุนในสินทรัพย์เพิ่มขึ้น 234 ล้านบาท ซึ่งเป็นสินทรัพย์ ที่ก่อให้เกิดรายได้ส่งผลให้อัตราผลตอบแทนอยู่ในเกณฑ์ที่ดี

4.) อัตราส่วนวิเคราะห์ นโยบายทางการเงิน บริษัทฯ ยังคงมีความสามารถในการชำระหนี้, ดอกเบี้ยจ่ายและเงินปันผล ได้เป็นอย่างดี จากผลของสภาพคล่องทางการเงินที่ดี ประกอบกับรอบระยะเวลาบัญชีปี 2552 บริษัทฯ ไม่มีเงินกู้ยืมคงเหลือ

รายงานของผู้สอบบัญชีรับอนุญาต

เสนอ ผู้ถือหุ้นบริษัท กันยงอีเลคทริก จำกัด (มหาชน)

ข้าพเจ้าได้ตรวจสอบงบดุลที่แสดงเงินลงทุนตามวิธีส่วนได้เสียและงบดุลเฉพาะกิจการ ณ วันที่ 31 มีนาคม 2553 และ 2552 งบกำไรขาดทุนของงบการเงินที่แสดงเงินลงทุนตามวิธีส่วนได้เสียและงบกำไรขาดทุนเฉพาะกิจการ งบแสดงการเปลี่ยนแปลงส่วนของผู้ถือหุ้นของงบการเงินที่แสดงเงินลงทุนตามวิธีส่วนได้เสียและงบแสดงการเปลี่ยนแปลงส่วนของผู้ถือหุ้นเฉพาะกิจการ และงบกระแสเงินสดของงบการเงินที่แสดงเงินลงทุนตามวิธีส่วนได้เสียและงบกระแสเงินสดเฉพาะกิจการสำหรับปีสิ้นสุดวันเดียวกันของแต่ละปีของบริษัท กันยงอีเลคทริก จำกัด (มหาชน) ซึ่งผู้บริหารของกิจการเป็นผู้รับผิดชอบต่อความถูกต้องและครบถ้วนของข้อมูลในงบการเงินเหล่านี้ ส่วนข้าพเจ้าเป็นผู้รับผิดชอบในการแสดงความเห็นต่องบการเงินดังกล่าวจากผลการตรวจสอบของข้าพเจ้า

ข้าพเจ้าได้ปฏิบัติตามตรวจสอบตามมาตรฐานการสอบบัญชีที่รับรองทั่วไป ซึ่งกำหนดให้ข้าพเจ้าต้องวางแผนและปฏิบัติตามเพื่อให้ได้ความเชื่อมั่นอย่างมีเหตุผลว่างบการเงินแสดงข้อมูลที่ขัดต่อข้อเท็จจริงอันเป็นสาระสำคัญหรือไม่การตรวจสอบรวมถึงการใช้วิธีการทดสอบหลักฐานประกอบรายการ ทั้งที่เป็นจำนวนเงินและการเปิดเผยข้อมูลในงบการเงิน การประเมินความเหมาะสมของหลักการบัญชีที่กิจการใช้และประมาณการเกี่ยวกับรายการทางการเงินที่เป็นสาระสำคัญ ซึ่งผู้บริหารเป็นผู้จัดทำขึ้น ตลอดจนการประเมินถึงความเหมาะสมของการแสดงรายการที่นำเสนอในงบการเงินโดยรวม ข้าพเจ้าเชื่อว่าการตรวจสอบดังกล่าวให้ข้อสรุปที่เป็นเกณฑ์อย่างเหมาะสมในการแสดงความเห็นของข้าพเจ้า

ข้าพเจ้าเห็นว่า งบการเงินข้างต้นนี้แสดงฐานะการเงิน ณ วันที่ 31 มีนาคม 2553 และ 2552 ผลการดำเนินงาน และกระแสเงินสดสำหรับปีสิ้นสุดวันเดียวกันของแต่ละปีของบริษัท กันยงอีเลคทริก จำกัด (มหาชน) โดยถูกต้องตามที่ควรในสาระสำคัญตามหลักการบัญชีที่รับรองทั่วไป

บงกช อ่ำเสงี่ยม

(บงกช อ่ำเสงี่ยม)

ผู้สอบบัญชีรับอนุญาต

เลขทะเบียน 3684

บริษัท เคพีเอ็มจี ภูมิภาคไทย สอบบัญชี จำกัด

กรุงเทพมหานคร

12 พฤษภาคม 2553

งบดุล

บริษัท กันยงอีเลคทริก จำกัด (มหาชน)
ณ วันที่ 31 ธันวาคม 2553 และ 2552

(บาท)

สินทรัพย์	หมายเหตุ	งบการเงินที่แสดงเงินลงทุน ตามวิธีส่วนได้เสีย		งบการเงินเฉพาะกิจการ	
		2553	2552	2553	2552
สินทรัพย์หมุนเวียน					
เงินสดและรายการเทียบเท่าเงินสด	5	2,439,745,206	1,363,729,373	2,439,745,206	1,363,729,373
ลูกหนี้การค้า	4, 6	826,549,215	769,851,773	826,549,215	769,851,773
ลูกหนี้อื่นกิจการที่เกี่ยวข้องกัน	4	13,246,575	179,965,614	13,246,575	179,965,614
เงินให้กู้ยืมระยะสั้นแก่กิจการที่เกี่ยวข้องกัน	4	72,033,783	10,287,473	72,033,783	10,287,473
สินค้าคงเหลือ	7	431,348,524	465,105,651	431,348,524	465,105,651
สินทรัพย์หมุนเวียนอื่น		36,182,710	40,578,737	36,182,710	40,578,737
รวมสินทรัพย์หมุนเวียน		3,819,106,013	2,829,518,621	3,819,106,013	2,829,518,621
สินทรัพย์ไม่หมุนเวียน					
เงินลงทุนในบริษัทร่วม	8.1	9,501,034	8,965,647	3,000,000	3,000,000
เงินลงทุนระยะยาวอื่น	8.2	166,920,888	160,351,258	166,920,888	160,351,258
ที่ดิน อาคารและอุปกรณ์	9	717,688,624	647,938,359	717,688,624	647,938,359
สินทรัพย์ไม่หมุนเวียนอื่น	10	19,500,209	26,111,519	19,500,209	26,111,519
รวมสินทรัพย์ไม่หมุนเวียน		913,610,755	843,366,783	907,109,721	837,401,136
รวมสินทรัพย์		4,732,716,768	3,672,885,404	4,726,215,734	3,666,919,757

หมายเหตุประกอบงบการเงินเป็นส่วนหนึ่งของงบการเงินนี้

งบดุล (ต่อ)

บริษัท กันยงอีเลคทริก จำกัด (มหาชน)
ณ วันที่ 31 ธันวาคม 2553 และ 2552

(บาท)

หนี้สินและส่วนของผู้ถือหุ้น	หมายเหตุ	งบการเงินที่แสดงเงินลงทุน ตามวิธีส่วนได้เสีย		งบการเงินเฉพาะกิจการ	
		2553	2552	2553	2552
หนี้สินหมุนเวียน					
เจ้าหนี้การค้า	4, 11	726,472,657	573,082,479	726,472,657	573,082,479
เจ้าหนี้อื่นกิจการที่เกี่ยวข้องกัน	4	244,127,023	237,835,356	244,127,023	237,835,356
ภาษีเงินได้ค้างจ่าย		94,826,571	-	94,826,571	-
หนี้สินหมุนเวียนอื่น		78,162,758	46,473,646	78,162,758	46,473,646
รวมหนี้สินหมุนเวียน		1,143,589,009	857,391,481	1,143,589,009	857,391,481
หนี้สินไม่หมุนเวียน					
ประมาณการค่าประกันความเสียหาย		297,090,667	249,646,672	297,090,667	249,646,672
เงินกองทุนสำรองเลี้ยงชีพ	18	23,021,948	24,346,754	23,021,948	24,346,754
รวมหนี้สินไม่หมุนเวียน		320,112,615	273,993,426	320,112,615	273,993,426
รวมหนี้สิน		1,463,701,624	1,131,384,907	1,463,701,624	1,131,384,907
ส่วนของผู้ถือหุ้น					
ทุนเรือนหุ้น	12				
ทุนจดทะเบียน		220,000,000	220,000,000	220,000,000	220,000,000
ทุนที่ออกและชำระแล้ว		220,000,000	220,000,000	220,000,000	220,000,000
ส่วนเกินทุน	13				
ส่วนเกินมูลค่าหุ้นสามัญ		726,100,000	726,100,000	726,100,000	726,100,000
ผลกำไร (ขาดทุน) ที่ยังไม่เกิดขึ้นจริง					
การเปลี่ยนแปลงในมูลค่ายุติธรรมของ					
เงินลงทุน	8.2	4,293,704	(2,275,926)	4,293,704	(2,275,926)
กำไรสะสม					
จัดสรรแล้ว					
ทุนสำรองตามกฎหมาย	13	22,000,000	22,000,000	22,000,000	22,000,000
อื่นๆ		420,000,000	420,000,000	420,000,000	420,000,000
ยังไม่ได้จัดสรร		1,876,621,440	1,155,676,423	1,870,120,406	1,149,710,776
รวมส่วนของผู้ถือหุ้น		3,269,015,144	2,541,500,497	3,262,514,110	2,535,534,850
รวมหนี้สินและส่วนของผู้ถือหุ้น		4,732,716,768	3,672,885,404	4,726,215,734	3,666,919,757

หมายเหตุประกอบงบการเงินเป็นส่วนหนึ่งของงบการเงินนี้

งบกำไรขาดทุน

บริษัท กันยงอีเลคทริก จำกัด (มหาชน)
สำหรับแต่ละปีสิ้นสุดวันที่ 31 มีนาคม 2553 และ 2552

(บาท)

	หมายเหตุ	งบการเงินที่แสดงเงินลงทุน ตามวิธีส่วนได้เสีย		งบการเงินเฉพาะกิจการ	
		2553	2552	2553	2552
รายได้	4				
รายได้จากการขายและการให้บริการ	14	6,591,241,329	6,317,434,280	6,591,241,329	6,317,434,280
รายได้เงินปันผล		539,542,910	338,745,015	539,542,910	338,745,015
กำไรจากอัตราแลกเปลี่ยนสุทธิ		-	2,633,241	-	2,633,241
รายได้อื่น	15	83,528,204	130,442,898	83,528,204	130,442,898
รวมรายได้		7,214,312,443	6,789,255,434	7,214,312,443	6,789,255,434
ค่าใช้จ่าย	4				
ต้นทุนขายและต้นทุนการให้บริการ		5,130,598,376	5,393,243,208	5,130,598,376	5,393,243,208
ค่าใช้จ่ายในการขาย	16	495,048,723	556,664,150	495,048,723	556,664,150
ค่าใช้จ่ายในการบริหาร	17	436,870,033	374,888,913	436,870,033	374,888,913
ค่าตอบแทนผู้บริหาร	18	42,656,150	37,332,792	42,656,150	37,332,792
ขาดทุนจากอัตราแลกเปลี่ยนสุทธิ		2,237,552	-	2,237,552	-
รวมค่าใช้จ่าย		6,107,410,834	6,362,129,063	6,107,410,834	6,362,129,063
ส่วนแบ่งกำไร (ขาดทุน) จากเงินลงทุนในบริษัทร่วม (สุทธิจากภาษีเงินได้)	8	535,387	(326,302)	-	-
กำไรก่อนต้นทุนทางการเงินและภาษีเงินได้		1,107,436,996	426,800,069	1,106,901,609	427,126,371
ต้นทุนทางการเงิน		(29)	(362,373)	(29)	(362,373)
กำไรก่อนภาษีเงินได้		1,107,436,967	426,437,696	1,106,901,580	426,763,998
ภาษีเงินได้	19	(173,092,920)	-	(173,092,920)	-
กำไรสำหรับปี		934,344,047	426,437,696	933,808,660	426,763,998
กำไรต่อหุ้นขั้นพื้นฐาน	21	42.47	19.38	42.45	19.40

หมายเหตุประกอบงบการเงินเป็นส่วนหนึ่งของงบการเงินนี้

งบแสดงการเปลี่ยนแปลงส่วนของผู้ถือหุ้น

บริษัท กันยงอิลคตทริก จำกัด (มหาชน)
สำหรับแต่ละปีสิ้นสุดในวันที่ 31 มีนาคม 2553 และ 2552

		งบการเงินที่แสดงเงินลงทุนตามวิธีส่วนได้เสีย					
หมายเหตุ	ยอดคงเหลือ ณ วันที่ 1 เมษายน 2551	ทุนเรือนหุ้นที่ออกและชำระแล้ว	ส่วนเกินทุน		กำไรสะสม	รวมส่วนของ ผู้ถือหุ้น	
			ส่วนเกินมูลค่าหุ้น	การเปลี่ยนแปลงในมูลค่ายุติธรรม			
		220,000,000	726,100,000	1,655,180	420,000,000	2,154,193,747	
	ยอดคงเหลือ ณ วันที่ 31 มีนาคม 2552	220,000,000	726,100,000	(2,275,926)	420,000,000	2,541,500,497	
	ผลกำไรที่ยังไม่เกิดขึ้นจริง						
	เงินลงทุนเมื่อขาย						
	การเปลี่ยนแปลงในมูลค่ายุติธรรม			(3,931,106)	-	(3,931,106)	
	สุทธิที่รับรู้ในส่วนของผู้ถือหุ้น						
	กำไรสำหรับปี				426,437,696	426,437,696	
	เงินปันผล				(35,199,840)	(35,199,840)	
	ยอดคงเหลือ ณ วันที่ 31 มีนาคม 2552	220,000,000	726,100,000	(2,275,926)	1,155,676,423	2,541,500,497	
	ผลกำไรที่ยังไม่เกิดขึ้นจริง						
	เงินลงทุนเมื่อขาย						
	การเปลี่ยนแปลงในมูลค่ายุติธรรม			6,569,630	-	6,569,630	
	สุทธิที่รับรู้ในส่วนของผู้ถือหุ้น						
	กำไรสำหรับปี				934,344,047	934,344,047	
	เงินปันผล				(213,399,030)	(213,399,030)	
	ยอดคงเหลือ ณ วันที่ 31 มีนาคม 2553	220,000,000	726,100,000	4,293,704	1,876,621,440	3,269,015,144	

หมายเหตุประกอบงบการเงินเป็นส่วนหนึ่งของงบการเงินนี้

งบแสดงการเปลี่ยนแปลงส่วนของผู้ถือหุ้น (ต่อ)

บริษัท กันยงอเลคทริก จำกัด (มหาชน)
สำหรับแต่ละปีสิ้นสุดวันที่ 31 มีนาคม 2553 และ 2552

		งบการเงินเฉพาะกิจการ					
		ส่วนเกินทุน	ผลกำไร (ขาดทุน) ที่ยังไม่เกิดขึ้นจริง	กำไรสะสม			รวมส่วนของผู้ถือหุ้น
		ส่วนเกินมูลค่าหุ้น	การเปลี่ยนแปลงในมูลค่ายุติธรรม	ทุนสำรองตามกฎหมาย	สำรองอื่น ๆ	ยังไม่ได้จัดสรร	
หมายเหต	ทุนเรือนหุ้นที่ออกและชำระแล้ว						
	220,000,000	726,100,000	1,655,180	22,000,000	420,000,000	758,146,618	2,147,901,798
ยอดคงเหลือ ณ วันที่ 1 เมษายน 2551							
ผลกำไรที่ยังไม่เกิดขึ้นจริง							
เงินลงทุนเผื่อขาย							
การเปลี่ยนแปลงในมูลค่ายุติธรรม							
สุทธิที่รับรู้ในส่วนของผู้ถือหุ้น	-	-	(3,931,106)	-	-	-	(3,931,106)
กำไรสำหรับปี	-	-	-	-	-	426,763,998	426,763,998
เงินปันผล	-	-	-	-	-	(35,199,840)	(35,199,840)
	22						
ยอดคงเหลือ ณ วันที่ 31 มีนาคม 2552	220,000,000	726,100,000	(2,275,926)	22,000,000	420,000,000	1,149,710,776	2,535,534,850
ผลกำไรที่ยังไม่เกิดขึ้นจริง							
เงินลงทุนเผื่อขาย							
การเปลี่ยนแปลงในมูลค่ายุติธรรม							
สุทธิที่รับรู้ในส่วนของผู้ถือหุ้น	-	-	6,569,630	-	-	-	6,569,630
กำไรสำหรับปี	-	-	-	-	-	933,808,660	933,808,660
เงินปันผล	-	-	-	-	-	(213,399,030)	(213,399,030)
	22						
ยอดคงเหลือ ณ วันที่ 31 มีนาคม 2553	220,000,000	726,100,000	4,293,704	22,000,000	420,000,000	1,870,120,406	3,262,514,110

หมายเหตุประกอบงบการเงินเป็นส่วนหนึ่งของงบการเงินนี้

งบกระแสเงินสด

บริษัท กันยงอีเลคทริก จำกัด (มหาชน)
สำหรับแต่ละปีสิ้นสุดวันที่ 31 มีนาคม 2553 และ 2552

(บาท)

	งบการเงินที่แสดงเงินลงทุน ตามวิธีส่วนได้เสีย		งบการเงินเฉพาะกิจการ	
	2553	2552	2553	2552
กระแสเงินสดจากกิจกรรมดำเนินงาน				
กำไรสำหรับปี	934,344,047	426,437,696	933,808,660	426,763,998
รายการปรับปรุง				
ค่าเสื่อมราคาและค่าตัดจำหน่าย	174,021,596	201,103,019	174,021,596	201,103,019
ดอกเบี้ยรับ	(23,704,745)	(34,232,961)	(23,704,745)	(34,232,961)
รายได้เงินปันผล	(539,542,910)	(338,745,015)	(539,542,910)	(338,745,015)
ต้นทุนทางการเงิน	29	362,373	29	362,373
ขาดทุน (กำไร) จากอัตราแลกเปลี่ยนที่ยังไม่เกิดขึ้นจริง	709,519	(2,279,074)	709,519	(2,279,074)
กลับรายการค่าเผื่อนี้สงสัยจะสูญ	(1,244,101)	(120,000)	(1,244,101)	(120,000)
กลับรายการค่าเผือสินค้าเสื่อมสภาพ	(2,610,364)	(3,399,123)	(2,610,364)	(3,399,123)
กลับรายการขาดทุนจากการด้อยค่าของสินทรัพย์	-	(21,700,531)	-	(21,700,531)
ประมาณการค่าประกันความเสียหาย	47,443,995	99,890,229	47,443,995	99,890,229
ส่วนแบ่งขาดทุน (กำไร) จากเงินลงทุนในบริษัท	(535,387)	326,302	-	-
ขาดทุนจากการจำหน่ายอุปกรณ์	991,889	10,451,101	991,889	10,451,101
ภาษีเงินได้	173,092,920	-	173,092,920	-
	762,966,488	338,094,016	762,966,488	338,094,016
การเปลี่ยนแปลงในสินทรัพย์และหนี้สินดำเนินงาน				
ลูกหนี้การค้า	(59,545,710)	126,519,007	(59,545,710)	126,519,007
ลูกหนี้อื่นกิจการที่เกี่ยวข้องกัน	5,687,700	(10,559,732)	5,687,700	(10,559,732)
สินค้าคงเหลือ	36,367,491	97,062,224	36,367,491	97,062,224
สินทรัพย์หมุนเวียนอื่น	5,557,353	11,675,228	5,557,353	11,675,228
สินทรัพย์ไม่หมุนเวียนอื่น	5,775,855	8,691,876	5,775,855	8,691,876
เจ้าหนี้การค้า	153,947,047	(218,693,655)	153,947,047	(218,693,655)
เจ้าหนี้อื่นกิจการที่เกี่ยวข้องกัน	8,234,795	4,844,882	8,234,795	4,844,882
หนี้สินหมุนเวียนอื่น	20,543,259	(8,232,583)	20,543,259	(8,232,583)
จ่ายเงินกองทุนสำรองเลี้ยงชีพ	(1,324,806)	(1,045,594)	(1,324,806)	(1,045,594)
จ่ายภาษีเงินได้	(78,266,349)	(1,068,577)	(78,266,349)	(1,068,577)
เงินสดสุทธิได้มาจากกิจกรรมดำเนินงาน	859,943,123	347,287,092	859,943,123	347,287,092

หมายเหตุประกอบงบการเงินเป็นส่วนหนึ่งของงบการเงินนี้

งบกระแสเงินสด (ต่อ)

บริษัท กันยงอีเลคทริก จำกัด (มหาชน)
สำหรับแต่ละปีสิ้นสุดวันที่ 31 มีนาคม 2553 และ 2552

(บาท)

	งบการเงินที่แสดงเงินลงทุน ตามวิธีส่วนได้เสีย		งบการเงินเฉพาะกิจการ	
	2553	2552	2553	2552
กระแสเงินสดจากกิจกรรมลงทุน				
รับดอกเบี้ย	23,438,219	34,361,783	23,438,219	34,361,783
รับเงินปันผล	700,923,550	334,805,895	700,923,550	334,805,895
ซื้อเงินลงทุนระยะยาวอื่น	-	(1,103,444)	-	(1,103,444)
เงินให้กู้ยืมระยะสั้นแก่กิจการที่เกี่ยวข้องกัน	(456,639,261)	(303,250,292)	(456,639,261)	(303,250,292)
รับชำระหนี้ให้กู้ยืมระยะสั้นแก่กิจการที่เกี่ยวข้องกัน	394,892,951	309,513,355	394,892,951	309,513,355
ขายอุปกรณ์	1,743,104	3,451,858	1,743,104	3,451,858
ซื้ออุปกรณ์	(234,525,546)	(75,892,544)	(234,525,546)	(75,892,544)
เงินสดสุทธิได้มาจากกิจกรรมลงทุน	429,833,017	301,886,611	429,833,017	301,886,611
กระแสเงินสดจากกิจกรรมจัดหาเงิน				
จ่ายเงินปันผล	(213,399,030)	(35,199,840)	(213,399,030)	(35,199,840)
จ่ายต้นทุนทางการเงิน	(361,277)	(416,792)	(361,277)	(416,792)
เงินสดสุทธิใช้ไปในกิจกรรมจัดหาเงิน	(213,760,307)	(35,616,632)	(213,760,307)	(35,616,632)
เงินสดและรายการเทียบเท่าเงินสดเพิ่มขึ้นสุทธิ	1,076,015,833	613,557,071	1,076,015,833	613,557,071
เงินสดและรายการเทียบเท่าเงินสด ณ วันต้นปี	1,363,729,373	750,172,302	1,363,729,373	750,172,302
เงินสดและรายการเทียบเท่าเงินสด ณ วันสิ้นปี	2,439,745,206	1,363,729,373	2,439,745,206	1,363,729,373

รายการที่ไม่ใช่เงินสด

ในระหว่างปีสิ้นสุดวันที่ 31 มีนาคม 2553 บริษัทได้ซื้ออุปกรณ์เป็นจำนวนเงินรวม 245.7 ล้านบาท (2552: 76.7 ล้านบาท) ซึ่งในจำนวนนี้ บริษัทจัดซื้อโดยเงินสดจำนวนเงิน 234.5 ล้านบาท (2552: 75.9 ล้านบาท) และคงค้างเป็นหนี้ค้างชำระ ณ วันสิ้นปี จำนวนเงิน 11.2 ล้านบาท (2552: 0.8 ล้านบาท)

หมายเหตุประกอบงบการเงินเป็นส่วนหนึ่งของงบการเงินนี้

หมายเหตุประกอบงบการเงิน

บริษัท กันยงอีเลคทริก จำกัด (มหาชน)

สำหรับแต่ละปีสิ้นสุดวันที่ 31 มีนาคม 2553 และ 2552

หมายเหตุ	สารบัญ
1	ข้อมูลทั่วไป
2	เกณฑ์การจัดทำงบการเงิน
3	นโยบายการบัญชีที่สำคัญ
4	รายการที่เกิดขึ้นและยอดคงเหลือกับบุคคลหรือกิจการที่เกี่ยวข้องกัน
5	เงินสดและรายการเทียบเท่าเงินสด
6	ลูกหนี้การค้า
7	สินค้าคงเหลือ
8	เงินลงทุน
9	ที่ดิน อาคารและอุปกรณ์
10	สินทรัพย์ไม่หมุนเวียนอื่น
11	เจ้าหนี้การค้า
12	ทุนเรือนหุ้น
13	ส่วนเกินทุนและสำรอง
14	ข้อมูลทางการเงินจำแนกตามส่วนงาน
15	รายได้อื่น
16	ค่าใช้จ่ายในการขาย
17	ค่าใช้จ่ายในการบริหาร
18	ค่าใช้จ่ายผลประโยชน์ตอบแทนพนักงาน
19	ภาษีเงินได้
20	สิทธิประโยชน์จากการส่งเสริมการลงทุน
21	กำไรต่อหุ้นขั้นพื้นฐาน
22	เงินปันผล
23	เครื่องมือทางการเงิน
24	ภาระผูกพันกับกิจการที่ไม่เกี่ยวข้องกัน
25	มาตรฐานการบัญชีไทยที่ยังไม่ได้ใช้
26	การจัดประเภทรายการใหม่

หมายเหตุประกอบงบการเงิน

บริษัท กันยงอีเลคทริก จำกัด (มหาชน)

สำหรับแต่ละปีสิ้นสุดวันที่ 31 มีนาคม 2553 และ 2552

หมายเหตุประกอบงบการเงินเป็นส่วนหนึ่งของงบการเงินนี้

งบการเงินนี้ได้รับการอนุมัติให้ออกงบการเงินจากกรรมการเมื่อวันที่ 12 พฤษภาคม 2553

1. ข้อมูลทั่วไป

บริษัท กันยงอีเลคทริก จำกัด (มหาชน) “บริษัท” เป็นนิติบุคคลที่จัดตั้งขึ้นในประเทศไทยและที่อยู่จดทะเบียนตั้งอยู่เลขที่ 67 หมู่ 11 ถนนบางนา-ตราด กม.20 ตำบลบางโฉลง อำเภอบางพลี จังหวัดสมุทรปราการ

บริษัทจดทะเบียนกับตลาดหลักทรัพย์แห่งประเทศไทยในเดือน ตุลาคม 2536

บริษัทใหญ่ของบริษัท คือ Mitsubishi Electric Corporation ซึ่งเป็นนิติบุคคลที่จัดตั้งขึ้นในประเทศญี่ปุ่น (ถือหุ้น ร้อยละ 40.81)

บริษัทดำเนินธุรกิจหลักเกี่ยวกับการเป็นผู้ผลิตและจำหน่ายเครื่องใช้ไฟฟ้าภายในบ้าน ภายใต้เครื่องหมายการค้า “มิตซูบิชิ” โดยบริษัทได้รับสิทธิและเทคโนโลยีในการผลิตจากบริษัทใหญ่

2. เกณฑ์การจัดทำงบการเงิน

งบการเงินนี้นำเสนอเพื่อวัตถุประสงค์ของการรายงานเพื่อใช้ในประเทศไทย และจัดทำเป็นภาษาไทย งบการเงินฉบับภาษาอังกฤษได้จัดทำขึ้นเพื่อความสะดวกของผู้อ่านงบการเงินที่ไม่คุ้นเคยกับภาษาไทย

งบการเงินนี้จัดทำขึ้นตามมาตรฐานการบัญชีไทยและมาตรฐานการรายงานทางการเงิน รวมถึงการตีความและแนวปฏิบัติทางการบัญชีที่ประกาศใช้โดยสภาวิชาชีพบัญชี (“สภาวิชาชีพบัญชี”) และจัดทำขึ้นตามหลักการบัญชีที่รับรองทั่วไปของประเทศไทย

เมื่อวันที่ 15 พฤษภาคม 2552 สภาวิชาชีพบัญชีได้ออกประกาศฉบับที่ 12/2552 การจัดเลขระบุฉบับมาตรฐาน การบัญชีของไทยใหม่ให้ตรงตามมาตรฐานการบัญชีระหว่างประเทศ

บริษัทได้ใช้มาตรฐานการบัญชีและมาตรฐานการรายงานทางการเงินที่ปรับปรุงใหม่ที่ออกโดยสภาวิชาชีพบัญชีในระหว่างปี 2551 และ 2552 ต่อไปนี้ ซึ่งมีผลบังคับสำหรับงบการเงินที่มีรอบระยะเวลาบัญชีที่เริ่มในหรือหลังวันที่ 1 มกราคม 2552 เป็นต้นไป

มาตรฐานการบัญชี ฉบับที่ 36 (ปรับปรุง 2550) เรื่อง การด้อยค่าของสินทรัพย์

มาตรฐานการรายงานทางการเงิน ฉบับที่ 5 (ปรับปรุง 2550) เรื่อง สินทรัพย์ไม่หมุนเวียนที่ถือไว้เพื่อขายและการดำเนินงานที่ยกเลิก (ฉบับ 54 เดิม)

แม่บทการบัญชี เพื่อจัดทำและนำเสนองบการเงิน (ปรับปรุง 2550) (มีผลบังคับใช้ตั้งแต่วันที่ 26 มิถุนายน 2552)

การใช้มาตรฐานการบัญชีและมาตรฐานการรายงานทางการเงินฉบับปรับปรุงเหล่านี้ ไม่มีผลกระทบที่เป็นสาระสำคัญกับงบการเงินของบริษัท

ในระหว่างปี 2552 สภาวิชาชีพบัญชีได้ออกและปรับปรุงมาตรฐานการบัญชีและมาตรฐานการรายงานทางการเงินหลายฉบับที่ยังไม่มีผลบังคับในปัจจุบันและไม่ได้มีการนำมาใช้สำหรับการจัดทำงบการเงินนี้ มาตรฐานการบัญชีและมาตรฐานการรายงานทางการเงินที่ได้ออกและปรับปรุงใหม่เหล่านี้ได้เปิดเผยในหมายเหตุประกอบงบการเงินข้อ 25

งบการเงินนี้แสดงหน่วยเงินตราเป็นเงินบาท และมีการปิดเศษในหมายเหตุประกอบงบการเงินเพื่อให้แสดงเป็นหลักพันบาท ยกเว้นที่ระบุไว้เป็นอย่างอื่น งบการเงินนี้ได้จัดทำขึ้นโดยถือหลักเกณฑ์การบันทึกตามราคาทุนเดิม ยกเว้นที่กล่าวไว้ในนโยบายการบัญชี

ในการจัดทำงบการเงินให้เป็นไปตามมาตรฐานการบัญชีและมาตรฐานการรายงานทางการเงิน ผู้บริหารต้องใช้การประมาณ และข้อสมมติฐานหลายประการ ซึ่งมีผลกระทบต่อการกำหนดนโยบายและการรายงานจำนวนเงินที่เกี่ยวข้อง สินทรัพย์ หนี้สิน รายได้ และค่าใช้จ่าย ผลที่เกิดขึ้นจริงอาจแตกต่างจากที่ประมาณไว้

ประมาณการและข้อสมมติฐานที่ใช้ในการจัดทำงบการเงินจะได้รับการทบทวนอย่างต่อเนื่อง การปรับประมาณการทางบัญชีจะบันทึกในงวดบัญชีที่ประมาณการดังกล่าวได้รับการทบทวน และในงวดอนาคตที่ได้รับผลกระทบ

3. นโยบายการบัญชีที่สำคัญ

(ก) รายการบัญชีที่เป็นเงินตราต่างประเทศ

รายการบัญชีที่เป็นเงินตราต่างประเทศแปลงค่าเป็นเงินบาทโดยใช้อัตราแลกเปลี่ยน ณ วันที่เกิดรายการ

สินทรัพย์และหนี้สินที่เป็นตัวเงินและเป็นเงินตราต่างประเทศ ณ วันที่รายงาน แปลงค่าเป็นเงินบาทโดยใช้อัตราแลกเปลี่ยน ณ วันนั้น กำไรหรือขาดทุนจากการแปลงค่าจะบันทึกในงบกำไรขาดทุน

สินทรัพย์และหนี้สินที่ไม่เป็นตัวเงินซึ่งเกิดจากรายการบัญชีที่เป็นเงินตราต่างประเทศและบันทึกตามเกณฑ์ราคาทุนเดิม แปลงค่าเป็นเงินบาทโดยใช้อัตราแลกเปลี่ยน ณ วันที่เกิดรายการ

(ข) เงินสดและรายการเทียบเท่าเงินสด

เงินสดและรายการเทียบเท่าเงินสดประกอบด้วย ยอดเงินสด ยอดเงินฝากธนาคารประเภทเผื่อเรียก และเงินลงทุนระยะสั้นที่มีสภาพคล่องสูง เงินเบิกเกินบัญชีธนาคารซึ่งต้องชำระคืนเมื่อทวงถามถือเป็นกิจกรรมจัดหาเงินในงบกระแสเงินสด

(ค) ลูกหนี้การค้าและลูกหนี้อื่น

ลูกหนี้การค้าและลูกหนี้อื่น แสดงในราคาตามใบแจ้งหนี้หักค่าเผื่อหนี้สงสัยจะสูญ

ค่าเผื่อหนี้สงสัยจะสูญประเมินโดยการวิเคราะห์ประวัติการชำระหนี้ และการคาดการณ์เกี่ยวกับการชำระหนี้ในอนาคตของลูกค้า ลูกหนี้จะถูกตัดจำหน่ายบัญชีเมื่อทราบว่าเป็นหนี้สูญ

(ง) สินค้าคงเหลือ

สินค้าคงเหลือแสดงในราคาทุน หรือมูลค่าสุทธิที่จะได้รับแล้วแต่ราคาใดจะต่ำกว่า

ต้นทุนของสินค้าคำนวณโดยใช้วิธีถ่วงเฉลี่ยถ่วงน้ำหนัก ต้นทุนสินค้าประกอบด้วยต้นทุนที่ซื้อ ต้นทุนในการดัดแปลงหรือต้นทุนอื่นเพื่อให้สินค้าอยู่ในสถานที่และสภาพปัจจุบัน ในกรณีของสินค้าสำเร็จรูปและสินค้าระหว่างผลิตที่ผลิตเอง ต้นทุนสินค้ารวมการปันส่วนของค่าเสียหายการผลิตอย่างเหมาะสม โดยคำนึงถึงระดับกำลังการผลิตตามปกติ

มูลค่าสุทธิที่จะได้รับเป็นการประมาณราคาที่จะขายได้จากการดำเนินธุรกิจปกติหักด้วยค่าใช้จ่ายที่จำเป็นในการขาย

บริษัทตั้งค่าเผื่อสินค้าเสื่อมสภาพ สำหรับสินค้าที่เสื่อมคุณภาพเสียหาย ด้สนัยและค่างาน

(จ) เงินลงทุน

เงินลงทุนในบริษัทร่วม

เงินลงทุนในบริษัทร่วมในงบการเงินเฉพาะกิจการของบริษัทบันทึกบัญชีโดยวิธีราคาทุน ส่วนการบันทึกบัญชี เงินลงทุนในบริษัทร่วมในงบการเงินที่แสดงเงินลงทุนตามวิธีส่วนได้เสียใช้วิธีส่วนได้เสีย

เงินลงทุนระยะยาวอื่น

เงินลงทุนระยะยาวอื่นเป็นเงินลงทุนในตราสารทุนซึ่งเป็นหลักทรัพย์ในความต้องการของตลาด จัดประเภทเป็นหลักทรัพย์เพื่อขายและแสดงในราคายุติธรรม กำไรหรือขาดทุนจากการตีราคาหลักทรัพย์ได้บันทึกในส่วนของผู้ถือหุ้นโดยตรง

เมื่อมีการจำหน่ายเงินลงทุน จะรับรู้ผลกำไรหรือขาดทุนที่เคบบันทึกในส่วนของผู้ถือหุ้นโดยตรงเข้าในงบกำไรขาดทุน

เงินลงทุนในตราสารทุนที่ไม่ใช่หลักทรัพย์ในความต้องการของตลาดแสดงในราคาทุนหักขาดทุนจากการด้อยค่า

มูลค่ายุติธรรมของเครื่องมือทางการเงินสำหรับหลักทรัพย์เพื่อขายจะใช้ราคาเสนอซื้อ ณ วันที่ในรายงาน

การจำหน่ายเงินลงทุน

เมื่อมีการจำหน่ายเงินลงทุน ผลต่างระหว่างจำนวนเงินสุทธิที่ได้รับและมูลค่าตามบัญชีและรวมถึงกำไรหรือขาดทุนจากการตีราคาหลักทรัพย์ที่เกี่ยวข้องบันทึกในส่วนของผู้ถือหุ้น จะถูกบันทึกในงบกำไรขาดทุน

ในกรณีที่บริษัทจำหน่ายบางส่วนของเงินลงทุนที่ถืออยู่ การคำนวณต้นทุนสำหรับเงินลงทุนที่จำหน่ายไปและเงินลงทุนที่ยังถืออยู่ใช้วิธีถัวเฉลี่ยถ่วงน้ำหนัก

(ฉ) ที่ดิน อาคารและอุปกรณ์

สินทรัพย์ที่เป็นกรรมสิทธิ์ของกิจการ

ที่ดิน อาคารและอุปกรณ์แสดงในราคาทุนสุทธิจากค่าเสื่อมราคาสะสมและขาดทุนจากการด้อยค่า

ค่าเสื่อมราคา

ค่าเสื่อมราคابันทึกเป็นค่าใช้จ่ายในงบกำไรขาดทุน คำนวณโดยวิธีเส้นตรง (ยกเว้นเครื่องมือและเครื่องใช้ในโรงงานประเภทแม่พิมพ์และอุปกรณ์จับยึด ซึ่งคำนวณโดยวิธียอดลดลงทวีคูณ) ตามเกณฑ์อายุการใช้งานโดยประมาณของสินทรัพย์แต่ละรายการ ประมาณการอายุการใช้งานของสินทรัพย์แสดงได้ดังนี้

ส่วนปรับปรุงที่ดิน	5 ปี
อาคารและส่วนปรับปรุง	20 และ 5 ปี
เครื่องจักรและอุปกรณ์	10 ปี
เครื่องมือและเครื่องใช้ในโรงงาน	5 ปี
อุปกรณ์สำนักงาน	5 ปี
ยานพาหนะ	5 ปี

บริษัทไม่คิดค่าเสื่อมราคาสำหรับที่ดินและสินทรัพย์ที่อยู่ระหว่างการก่อสร้างและติดตั้ง

(ช) การด้อยค่า

ยอดสินทรัพย์คงเหลือตามบัญชีของบริษัท ได้รับการทบทวน ณ ทุกวันที่รายงานว่ามีข้อบ่งชี้เรื่องการด้อยค่าหรือไม่ ในกรณีที่มีข้อบ่งชี้จะทำการประมาณมูลค่าสินทรัพย์ที่คาดว่าจะได้รับคืน

ขาดทุนจากการด้อยค่ารับรู้เมื่อมูลค่าตามบัญชีของสินทรัพย์ หรือมูลค่าตามบัญชีของหน่วยสินทรัพย์ที่ก่อให้เกิดเงินสดสูงกว่ามูลค่าที่จะได้รับคืน ขาดทุนจากการด้อยค่าบันทึกในงบกำไรขาดทุน

เมื่อมีการลดลงในมูลค่ายุติธรรมของสินทรัพย์ทางการเงินเพื่อขาย ซึ่งได้บันทึกในส่วนของผู้ถือหุ้นและมีความชัดเจนว่าสินทรัพย์ดังกล่าวมีการด้อยค่า ยอดขาดทุนซึ่งเคยบันทึกในส่วนของผู้ถือหุ้นจะถูกบันทึกในงบกำไรขาดทุนโดยไม่ต้องปรับกับยอดสินทรัพย์ทางการเงินดังกล่าว ยอดขาดทุนที่บันทึกในงบกำไรขาดทุนเป็นผลต่างระหว่างราคาทุนที่ซื้อกับมูลค่ายุติธรรมในปัจจุบันของสินทรัพย์ หักขาดทุนจากการด้อยค่าของสินทรัพย์ทางการเงินนั้นๆ ซึ่งเคยรับรู้แล้วในงบกำไรขาดทุน

การคำนวณมูลค่าที่คาดว่าจะได้รับคืน

มูลค่าที่คาดว่าจะได้รับคืนของสินทรัพย์ทางการเงินสำหรับหลักทรัพย์เพื่อขาย คำนวณโดยอ้างอิงถึงมูลค่ายุติธรรม

มูลค่าที่คาดว่าจะได้รับคืนของสินทรัพย์ที่ไม่ใช่สินทรัพย์ทางการเงิน หมายถึง มูลค่าจากการใช้ของสินทรัพย์หรือมูลค่ายุติธรรมของสินทรัพย์หักต้นทุนในการขาย แล้วแต่มูลค่าใดจะสูงกว่า ในการประเมินมูลค่าจากการใช้ของสินทรัพย์ประมาณการกระแสเงินสดที่จะได้รับในอนาคตจะคิดลดเป็นมูลค่าปัจจุบันโดยใช้อัตราคิดลดก่อนคำนึงภาษีเงินได้เพื่อให้สะท้อนมูลค่าที่อาจประเมินได้ในตลาดปัจจุบัน ซึ่งแปรไปตามเวลาและความเสี่ยงที่มีต่อสินทรัพย์ สำหรับสินทรัพย์ที่ไม่ก่อให้เกิดกระแสเงินสดรับโดยอิสระจากสินทรัพย์อื่น จะพิจารณามูลค่าที่คาดว่าจะได้รับคืนรวมกับหน่วยสินทรัพย์ที่ก่อให้เกิดเงินสดที่สินทรัพย์นั้นมีความเกี่ยวข้องด้วย

การกลับรายการด้อยค่า

ขาดทุนจากการด้อยค่าของสินทรัพย์ทางการเงินจะถูกกลับรายการ เมื่อมูลค่าที่คาดว่าจะได้รับคืนเพิ่มขึ้นในภายหลัง และการเพิ่มขึ้นนั้นสัมพันธ์โดยตรงกับขาดทุนจากการด้อยค่าที่เคยรับรู้ สำหรับสินทรัพย์ทางการเงินที่เป็นตราสารทุนที่จัดประเภทเป็นหลักทรัพย์เพื่อขาย การกลับรายการจะถูกรับรู้โดยตรงในส่วนของผู้ถือหุ้น

ขาดทุนจากการด้อยค่าของสินทรัพย์ที่ไม่ใช่สินทรัพย์ทางการเงินอื่นๆ ที่เคยรับรู้ในงวดก่อนจะถูกประเมิน ณ ทุกวันที่ที่ออกรายงานว่ามีข้อสงสัยเรื่องการด้อยค่าหรือไม่ ขาดทุนจากการด้อยค่าจะถูกกลับรายการ หากมีการเปลี่ยนแปลงประมาณการที่ใช้ในการคำนวณมูลค่าที่คาดว่าจะได้รับคืน ขาดทุนจากการด้อยค่าจะถูกกลับรายการเพียงเท่าที่มูลค่าตามบัญชีของสินทรัพย์ไม่เกินกว่ามูลค่าตามบัญชีภายหลังหักค่าเสื่อมราคาหรือค่าตัดจำหน่าย เสมือนหนึ่งไม่เคยมีการบันทึกขาดทุนจากการด้อยค่ามาก่อน

(ข) เจ้าหนี้การค้าและเจ้าหนี้อื่น

เจ้าหนี้การค้าและเจ้าหนี้อื่นแสดงในราคาทุน

(ค) ประมาณการหนี้สิน

ประมาณการหนี้สินจะรับรู้ก็ต่อเมื่อบริษัทมีภาระหนี้สินตามกฎหมายที่เกิดขึ้นในปัจจุบันหรือที่ก่อตัวขึ้นอันเป็นผลมาจากเหตุการณ์ในอดีต และมีความเป็นไปได้ค่อนข้างแน่นอนว่าประโยชน์เชิงเศรษฐกิจจะต้องถูกจ่ายไปเพื่อชำระภาระหนี้สินดังกล่าวและสามารถประมาณจำนวนภาระหนี้สินได้อย่างน่าเชื่อถือ ถ้าผลกระทบดังกล่าวมีจำนวนที่เป็นสาระสำคัญ ประมาณการหนี้สินพิจารณาจากการคิดลดกระแสเงินสดที่จะจ่ายในอนาคตโดยใช้อัตราคิดลดในตลาดปัจจุบันก่อนคำนึงภาษีเงินได้ เพื่อให้สะท้อนจำนวนที่อาจประเมินได้ในตลาดปัจจุบันซึ่งแปรไปตามเวลาและความเสี่ยงที่มีต่อหนี้สิน

ประมาณการค่าประกันความเสียหาย

ประมาณการค่าประกันความเสียหายจากการรับประกันคุณภาพสินค้า จะบันทึกเมื่อได้ขายสินค้าหรือให้บริการแก่ลูกค้าแล้ว ประมาณการค่าใช้จ่ายประมาณขึ้นโดยอ้างอิงจากข้อมูลการรับประกันคุณภาพสินค้าที่ผ่านมาและปัจจัยต่างๆ ที่อาจเกี่ยวข้องกับความเสี่ยงจะเป็นที่จะเกิดความเสียหายดังกล่าว

(ง) รายได้

รายได้ที่รับรู้ไม่รวมภาษีมูลค่าเพิ่มหรือภาษีขายอื่นๆ และแสดงสุทธิจากส่วนลดการค้า

การขายสินค้าและให้บริการ

รายได้รับรู้ในงบกำไรขาดทุนเมื่อได้โอนความเสี่ยงและผลตอบแทนของความเป็นเจ้าของสินค้าที่มีนัยสำคัญไปให้กับผู้ซื้อแล้ว และจะไม่รับรู้รายได้ถ้าฝ่ายบริหารยังมีการควบคุมหรือบริหารสินค้าที่ขายไปแล้วนั้นหรือมีความไม่แน่นอนที่มีนัยสำคัญในการได้รับประโยชน์เชิงเศรษฐกิจจากการขายสินค้าหรือให้บริการนั้น ไม่อาจวัดมูลค่าของจำนวนรายได้และต้นทุนที่เกิดขึ้นได้อย่างน่าเชื่อถือ หรือมีความเป็นไปได้ค่อนข้างแน่นอนที่จะต้องรับคืนสินค้า

รายได้จากการให้บริการรับรู้เมื่อมีการให้บริการ

ดอกเบี้ยรับและเงินปันผลรับ

ดอกเบี้ยรับบันทึกในงบกำไรขาดทุนตามเกณฑ์คงค้าง เงินปันผลรับบันทึกในงบกำไรขาดทุนในวันที่บริษัทมีสิทธิได้รับเงินปันผล

รายได้อื่นบันทึกในงบกำไรขาดทุนตามเกณฑ์คงค้าง

(จ) ค่าใช้จ่าย

สัญญาเช่าดำเนินงาน

รายจ่ายภายใต้สัญญาเช่าดำเนินงานบันทึกในงบกำไรขาดทุนโดยวิธีเส้นตรงตลอดอายุสัญญาเช่า ค่าเช่าที่อาจเกิดขึ้นจะบันทึกในงบกำไรขาดทุนในรอบบัญชีที่มีรายการดังกล่าว

ต้นทุนทางการเงิน

ดอกเบี้ยจ่ายและค่าใช้จ่ายในทำนองเดียวกันบันทึกในงบกำไรขาดทุนในงวดที่ค่าใช้จ่ายดังกล่าวเกิดขึ้น

(ฎ) ภาษีเงินได้

ภาษีเงินได้จากกำไรหรือขาดทุนสำหรับปีประกอบด้วยภาษีเงินได้ปัจจุบัน ซึ่งได้แก่ ภาษีที่คาดว่าจะจ่ายชำระโดยคำนวณจากกำไรประจำปีที่ต้องเสียภาษี โดยใช้อัตราภาษีที่ประกาศใช้ ณ วันที่รายงาน ตลอดจนการปรับปรุงทางภาษีที่เกี่ยวข้องรายการในปีก่อนๆ

4. รายการที่เกิดขึ้นและยอดคงเหลือกับบุคคลหรือกิจการที่เกี่ยวข้องกัน

บุคคลหรือกิจการที่เกี่ยวข้องกัน ได้แก่ บุคคลหรือกิจการต่างๆ ที่มีความเกี่ยวข้องกับบริษัทโดยการเป็นผู้ถือหุ้น หรือมีผู้ถือหุ้นร่วมกัน หรือมีกรรมการร่วมกัน รายการที่มีขึ้นกับบุคคลหรือกิจการที่เกี่ยวข้องกันได้กำหนดขึ้นโดยใช้ราคาตลาดหรือในราคาที่ตกลงกันตามสัญญาหากไม่มีราคาตลาดรองรับ

ความสัมพันธ์ที่บริษัทมีกับบุคคลหรือกิจการที่เกี่ยวข้องกัน ซึ่งมีการควบคุมหรือควบคุมร่วมกันในบริษัท หรือเป็นบุคคลหรือกิจการที่บริษัทควบคุมหรือควบคุมร่วมกัน หรือเป็นบุคคลหรือกิจการที่มีรายการบัญชีกับบริษัท มีดังนี้

ชื่อกิจการ	ประเทศที่จัดตั้ง	ลักษณะความสัมพันธ์
บริษัทใหญ่		
Mitsubishi Electric Corporation	ญี่ปุ่น	เป็นบริษัทใหญ่ ถือหุ้นร้อยละ 40.81
บริษัทร่วม		
บริษัท สไมล์ ซูเปอร์ เอ็กซ์เพรส จำกัด	ไทย	เป็นบริษัทร่วม บริษัทถือหุ้นร้อยละ 33.33
กิจการอื่นที่เกี่ยวข้องกัน		
บริษัท ไทยรีพริเจอเรชั่น คอมโพเนนท์ จำกัด	ไทย	เป็นนิติบุคคลที่มีกรรมการร่วมกัน
บริษัท ดี.เอส. ดีเวลลอปเม้นท์ จำกัด	ไทย	เป็นนิติบุคคลที่มีกรรมการร่วมกัน
บริษัท กุลธรรคคอร์ป จำกัด (มหาชน)	ไทย	เป็นนิติบุคคลที่มีกรรมการร่วมกัน
บริษัท มิตรชุบิชิ อีเล็คทริก กันยงวัฒนา จำกัด	ไทย	เป็นบริษัทย่อยของบริษัทใหญ่ ของบริษัท และเป็นนิติบุคคลที่มีกรรมการร่วมกัน
บริษัท มิตรชุบิชิ อีเล็คทริก คอนซูมเมอร์ โปรดักส์ (ประเทศไทย) จำกัด	ไทย	เป็นบริษัทย่อยของบริษัทใหญ่ ของบริษัท และเป็นนิติบุคคลที่มีกรรมการร่วมกัน
บริษัท สยามคอมเพรสเซอร์อุตสาหกรรม จำกัด	ไทย	เป็นบริษัทย่อยของบริษัทใหญ่ ของบริษัท
บริษัท มิตรชุบิชิ อีเล็คทริก ไลฟ์ เทคเจอร์ จำกัด	ญี่ปุ่น	เป็นบริษัทย่อยของบริษัทใหญ่ ของบริษัท
Mitsubishi Electric Engineering Co., Ltd.	ญี่ปุ่น	เป็นบริษัทย่อยของบริษัทใหญ่ ของบริษัท
Mitsubishi Electric Home Appliance Co., Ltd.	ญี่ปุ่น	เป็นบริษัทย่อยของบริษัทใหญ่ ของบริษัท
Mitsubishi Electric Taiwan Co., Ltd.	ไต้หวัน	เป็นบริษัทย่อยของบริษัทใหญ่ ของบริษัท
Mitsubishi Electric Asia Pte. Ltd.	สิงคโปร์	เป็นบริษัทย่อยของบริษัทใหญ่ ของบริษัท
Mitsubishi Electric Australia Pty. Ltd.	ออสเตรเลีย	เป็นบริษัทย่อยของบริษัทใหญ่ ของบริษัท
Mitsubishi Electric Ryoden Air - Conditioning & Visual Information Systems (Hong Kong) Ltd.	ฮ่องกง	เป็นบริษัทย่อยของบริษัทใหญ่ ของบริษัท
Melco Sales Malaysia Sdn. Bhd.	มาเลเซีย	เป็นบริษัทย่อยของบริษัทใหญ่ ของบริษัท
Setsuyo Athtech Co., Ltd.	ญี่ปุ่น	เป็นบริษัทร่วมของบริษัทใหญ่ ของบริษัท
Ryoden International Co., Ltd.	ฮ่องกง	เป็นบริษัทย่อยของบริษัทใหญ่ ของบริษัท
บริษัท เมลโค ไทย แคปปิตอล จำกัด	ไทย	เป็นบริษัทย่อยของบริษัทใหญ่ ของบริษัท
Mitsubishi Electric Information Network	ญี่ปุ่น	เป็นบริษัทย่อยของบริษัทใหญ่ ของบริษัท
Melco Travel Co., Ltd.	ญี่ปุ่น	เป็นบริษัทย่อยของบริษัทใหญ่ ของบริษัท

ชื่อกิจการ	ประเทศที่จัดตั้ง	ลักษณะความสัมพันธ์
Mitsubishi Electric (H.K.) Ltd.	ฮ่องกง	เป็นบริษัทย่อยของบริษัทใหญ่ ของบริษัท
บริษัท มิทซูบิชิ อีเล็คทริก ออโตเมชัน (ประเทศไทย) จำกัด	ไทย	เป็นบริษัทย่อยของบริษัทใหญ่ ของบริษัท
บริษัท เคจีเอ็ม เซอร์วิส จำกัด	ไทย	เป็นบริษัทย่อยของบริษัทใหญ่ ของบริษัท
บริษัท เมลโค โลจิสติกส์ (ประเทศไทย) จำกัด	ไทย	เป็นบริษัทย่อยของบริษัทใหญ่ ของบริษัท
Mitsubishi Electric Trading Corp.	ญี่ปุ่น	เป็นบริษัทย่อยของบริษัทใหญ่ ของบริษัท

บริษัทมีนโยบายในการกำหนดราคาโดยใช้หลักเกณฑ์ “ราคาตลาดตามปกติธุรกิจหรือราคาตลาดภายใต้เงื่อนไขการค้าทั่วไป” ในการพิจารณา กำหนดราคาสำหรับรายการค้าระหว่างกัน ทั้งนี้ให้รวมถึงรายการซื้อหรือขายสินค้า การให้หรือรับบริการ ดังรายละเอียดต่อไปนี้

- นโยบายกำหนดราคาขายสินค้า
 - สำหรับการจำหน่ายในประเทศ กำหนดในอัตราการบวกเพิ่มจากต้นทุนผลิตสินค้ามาตรฐานโดยถัวเฉลี่ยถ่วงน้ำหนักของสินค้าทุกผลิตภัณฑ์ ไม่ต่ำกว่าร้อยละ 20 หรือ ไม่ต่ำกว่าร้อยละ 10 โดยต้องชี้แจงเหตุผลและได้รับอนุมัติโดยมติเอกฉันท์จากคณะกรรมการกำหนดราคาสินค้า
 - สำหรับการจำหน่ายต่างประเทศขึ้นอยู่กับภาวะตลาดและการแข่งขันในแต่ละประเทศ
- ค่าลิขสิทธิ์ในการขายสินค้า กำหนดชำระเป็นรายปีตามสัดส่วนของยอดขาย
- ค่าพัฒนาผลิตภัณฑ์ กำหนดชำระเมื่อมีการเรียกเก็บตามจำนวนที่เกิดขึ้นจริง
- ค่าความช่วยเหลือทางด้านเทคนิค กำหนดค่าบริการภายใต้สัญญาการให้ความช่วยเหลือด้านเทคนิค โดยสัญญาามีอายุ 5 ปี และต่อสัญญาอัตโนมัติครั้งละ 5 ปี
- บริษัทมีสัญญาเช่ากับบริษัทร่วมแห่งหนึ่ง โดยกำหนดอัตราค่าเช่าตามหลักเกณฑ์มูลค่าตลาด
- บริษัทมีสัญญาค่าบริการด้านบริหารสินค้าคงเหลือกับบริษัทร่วมแห่งหนึ่ง โดยกำหนดอัตราค่าบริการตามขนาดของพื้นที่ใช้สอย
- บริษัทได้ลงนามกับบริษัทในกลุ่มของมิทซูบิชิเพื่อเปิดบัญชีธนาคารร่วมกัน ทั้งนี้เพื่อบริหารกระแสเงินสดโดยรวมของทั้งกลุ่ม โดยบริษัทอาจได้รับหรือจ่ายดอกเบี้ยตามจำนวนเงินทุนที่บริษัทมีอยู่หรือใช้ในอัตราดอกเบี้ยถัวเฉลี่ยระหว่างอัตราดอกเบี้ยเงินฝากและอัตราดอกเบี้ยเงินกู้ยืมของธนาคาร
- เงินกู้ยืมระยะสั้นและเงินให้กู้ยืมแก่กิจการที่เกี่ยวข้องกัน กำหนดอัตราดอกเบี้ยโดยอ้างอิงกับอัตราดอกเบี้ยของธนาคาร
- ค่าประกันความเสียหายคุณภาพสินค้า กำหนดชำระตามจำนวนที่เกิดขึ้นจริง

รายการที่สำคัญกับบุคคลหรือกิจการที่เกี่ยวข้องกันสำหรับแต่ละปีสิ้นสุดวันที่ 31 มีนาคม 2553 และ 2552 สรุปได้ดังนี้

(พันบาท)

	งบการเงินที่แสดงเงินลงทุนตามวิธีส่วนได้เสีย		งบการเงินเฉพาะกิจการ	
	2553	2552	2553	2552
บริษัทใหญ่				
รายได้จากการขายสินค้า	2,730,302	2,546,747	2,730,302	2,546,747
รายได้อื่น	4,698	3,398	4,698	3,398
ค่าลิขสิทธิ์ในการขายสินค้า	152,225	145,766	152,225	145,766
ค่าพัฒนาผลิตภัณฑ์	154,554	114,776	154,554	114,776
ค่าประกันความเสียหายคุณภาพสินค้า	195,555	203,436	195,555	203,436
ค่าความช่วยเหลือทางเทคนิค	10,224	3,811	10,224	3,811
ค่าใช้จ่ายในการขายและบริหารอื่น	4,635	1,141	4,635	1,141

(พันบาท)

	งบการเงินที่แสดงเงินลงทุนตามวิธีส่วนได้เสีย		งบการเงินเฉพาะกิจการ	
	2553	2552	2553	2552
บริษัทร่วม				
รายได้จากการขายสินค้า	66	99	66	99
รายได้ค่าเช่า	14,527	14,465	14,527	14,465
รายได้อื่น	707	773	707	773
ค่าเช่า	45,842	47,651	45,842	47,651
ค่าใช้จ่ายในการขายและบริหารอื่น	1,194	2,607	1,194	2,607
บุคคลหรือกิจการที่เกี่ยวข้องกัน				
รายได้จากการขายสินค้า	3,676,207	3,524,647	3,676,207	3,524,647
รายได้เงินปันผล	539,529	338,729	539,529	338,729
รายได้อื่น	801	789	801	789
ค่าประกันความเสียหายคุณภาพสินค้า	1,699	1,563	1,699	1,563
ค่าใช้จ่ายในการขายและบริหารอื่น	27,094	29,733	27,094	29,733
ค่าตอบแทนกรรมการ	5,322	5,658	5,322	5,658
ดอกเบี้ยจ่าย	-	361	-	361

ยอดคงเหลือกับกิจการที่เกี่ยวข้องกัน ณ วันที่ 31 มีนาคม 2553 และ 2552 มีดังนี้

ลูกหนี้การค้า

(พันบาท)

	งบการเงินที่แสดงเงินลงทุนตามวิธีส่วนได้เสียและงบการเงินเฉพาะกิจการ	
	2553	2552
บริษัทใหญ่		
Mitsubishi Electric Corporation	246,004	190,335
กิจการอื่นที่เกี่ยวข้องกัน		
บริษัท มิตซูบิชิ อิเล็กทริก กันยงวัฒนา จำกัด	379,843	393,229
Mitsubishi Electric Asia Pte. Ltd.	68,958	47,664
Mitsubishi Electric Ryoden Air - Conditioning & Visual Information Systems (Hong Kong) Ltd.	55,283	41,825
Mitsubishi Electric Australia Pty. Ltd.	8,508	24,554
Melco Sales Malaysia Sdn. Bhd.	20,707	13,787
บริษัท มิตซูบิชิ อิเล็กทริก ไลฟ์ เนทเวิร์ค จำกัด	13,857	11,816
อื่นๆ	1,546	1,024
รวม	794,706	724,234
หนี้สูญและหนี้สงสัยจะสูญสำหรับปี	-	-

ลูกหนี้อื่น

(พันบาท)

	งบการเงินที่แสดงเงินลงทุนตามวิธีส่วนได้เสีย และงบการเงินเฉพาะกิจการ	
	2553	2552
เงินปันผลค้างรับ	-	
กิจการอื่นที่เกี่ยวข้องกัน		
บริษัท มิตรซูบิชิ อีเล็คทริก คอนซูมเมอร์ โปรดักส์ (ประเทศไทย) จำกัด	-	156,890
บริษัท สยามคอมเพรสเซอร์อุตสาหกรรม จำกัด	6,736	11,227
	6,736	168,117
อื่นๆ		
บริษัทใหญ่		
Mitsubishi Electric Corporation	4,875	10,393
บริษัทร่วม		
บริษัท สไมล์ ซูเปอร์ เอ็กซ์เพรส จำกัด	1,286	1,456
กิจการอื่นที่เกี่ยวข้องกัน		
บริษัท มิตรซูบิชิ อีเล็คทริก กันยงวัฒนา จำกัด	350	-
	6,511	11,849
รวม	13,247	179,966

	งบการเงินที่แสดงเงินลงทุนตามวิธีส่วนได้เสีย และงบการเงินเฉพาะกิจการ			
	2553	2552	2553	2552
	อัตราดอกเบี้ย (ร้อยละต่อปี)		(พันบาท)	
เงินให้กู้ยืมระยะสั้น				
กิจการอื่นที่เกี่ยวข้องกัน				
บริษัท เมลโค ไทย แคปปิตอล จำกัด	0.71	2.29	72,034	10,287

รายการเคลื่อนไหวของเงินให้กู้ยืมแก่กิจการที่เกี่ยวข้องกันสำหรับแต่ละปีสิ้นสุดวันที่ 31 มีนาคม 2553 และ 2552 มีดังนี้

(พันบาท)

	งบการเงินที่แสดงเงินลงทุนตามวิธีส่วนได้เสีย และงบการเงินเฉพาะกิจการ	
	2553	2552
เงินให้กู้ยืมระยะสั้น		
กิจการอื่นที่เกี่ยวข้องกัน		
ณ วันที่ 1 เมษายน	10,287	16,551
เพิ่มขึ้น	456,640	303,250
ลดลง	(394,893)	(309,514)
ณ วันที่ 31 มีนาคม	72,034	10,287

เจ้าหน้าที่การค้า

(พันบาท)

	งบการเงินที่แสดงเงินลงทุนตามวิธีส่วนได้เสีย และงบการเงินเฉพาะกิจการ	
	2553	2552
บริษัทใหญ่		
Mitsubishi Electric Corporation	1,376	-
กิจการอื่นที่เกี่ยวข้องกัน		
บริษัท กุลธรเคอร์บี้ จำกัด (มหาชน)	33,235	33,145
บริษัท มิตซูบิชิ อิเล็กทริก ออโตเมชัน (ประเทศไทย) จำกัด	15,609	14,661
Setsuyo Athtech Co., Ltd.	6,865	9,111
Mitsubishi Electric Asia Pte. Ltd.	5,283	5,340
บริษัท ไทยวีพีริเจอเรชั่น คอมโพเนนท์ จำกัด	1,498	1,883
Mitsubishi Electric Trading Corp.	158	541
อื่นๆ	58	813
รวม	64,082	65,494

เจ้าหน้าที่อื่น

(พันบาท)

	งบการเงินที่แสดงเงินลงทุนตามวิธีส่วนได้เสีย และงบการเงินเฉพาะกิจการ	
	2553	2552
บริษัทใหญ่		
Mitsubishi Electric Corporation	236,277	228,337
บริษัทร่วม		
บริษัท สไมล์ ซูเปอร์ เอ็กซ์เพรส จำกัด	4,344	3,956
กิจการอื่นที่เกี่ยวข้องกัน		
บริษัท มิตซูบิชิ อิเล็กทริก กันยงวัฒนา จำกัด	2,324	3,143
อื่นๆ	1,182	2,399
รวม	244,127	237,835

สัญญาสำคัญที่ทำกับกิจการที่เกี่ยวข้องกัน

สัญญาให้ความช่วยเหลือทางเทคนิค

บริษัทได้ทำสัญญากับ Mitsubishi Electric Corporation (MELCO) โดยบริษัทดังกล่าวตกลงที่จะให้ข้อมูล ด้านเทคนิคและความช่วยเหลือทางด้านเทคโนโลยีในการผลิต ในกรณีนี้ บริษัทตกลงที่จะต้องจ่ายค่าลิขสิทธิ์ในการขายสินค้า ค่าพัฒนาผลิตภัณฑ์ และค่าความช่วยเหลือทางด้านเทคนิค ซึ่งคำนวณตามวิธีการที่ได้ตกลงกันให้แก่ MELCO สัญญานี้มีกำหนดห้าปี และสามารถต่ออายุออกไปอีกโดยอัตโนมัติคราวละห้าปี ถ้าฝ่ายหนึ่งฝ่ายใดไม่มีการแจ้งความจำนงในการยกเลิกเป็นลายลักษณ์อักษร แก่อีกฝ่ายหนึ่งอย่างน้อยหกเดือนก่อนหมดสัญญา

สัญญาเช่าสถานที่อาคารโรงงาน

บริษัททำสัญญาเช่าสถานที่อาคารโรงงานเพื่อเป็นโกดังเก็บสินค้าจากบริษัท สไมล์ ซูเปอร์ เอ็กซ์เพรส จำกัด มีกำหนดระยะเวลาสองปีสิ้นสุดวันที่ 31 กรกฎาคม 2544 โดยมีอัตราค่าเช่าตามที่ระบุในสัญญา สัญญานี้จะต่ออายุออกไปอีกโดยการแจ้งความจำเป็นเป็นลายลักษณ์อักษรแก่อีกฝ่ายหนึ่งอย่างน้อยหกสิบวันก่อนหมดสัญญาในเดือนกรกฎาคม 2552 บริษัทได้แจ้งต่อสัญญาดังกล่าวโดยมีระยะเวลาสองปีสิ้นสุดวันที่ 31 กรกฎาคม 2554

สัญญาบริการบริหารเงินบาทกลุ่ม

ในเดือนพฤษภาคม 2545 บริษัทได้ทำสัญญาบริการบริหารเงินบาทกลุ่มกับบริษัท เมลโค ไทย แคปปิตอล จำกัด โดยบริษัทดังกล่าวตกลงที่จะให้บริการบริหารบัญชีกระแสรายวันสำหรับเงินบาทของบริษัท ในกรณีนี้ บริษัทผู้ฝากเงินที่จะต้องจ่ายหรือได้รับดอกเบี้ยในอัตราและวิธีการที่ตกลงกันตามสัญญา โดยไม่มีกำหนดสิ้นสุดสัญญาเว้นแต่เป็นไปตามเงื่อนไขใดเงื่อนไขหนึ่งในการสิ้นสุดสัญญาตามที่กำหนดในสัญญา

5. เงินสดและรายการเทียบเท่าเงินสด

(พันบาท)

	งบการเงินที่แสดงเงินลงทุนตามวิธีส่วนได้เสีย และงบการเงินเฉพาะกิจการ	
	2553	2552
เงินสดในมือ	150	150
เงินฝากธนาคารประเภทออมทรัพย์และกระแสรายวัน	39,595	13,579
เงินลงทุนระยะสั้น - ตัวแลกเปลี่ยน	2,400,000	1,350,000
รวม	2,439,745	1,363,729

เงินสดและรายการเทียบเท่าเงินสดทั้งหมดของบริษัท ณ วันที่ 31 มีนาคม 2553 และ 2552 เป็นสกุลเงินบาท

6. ลูกหนี้การค้า

(พันบาท)

	หมายเหตุ	งบการเงินที่แสดงเงินลงทุนตามวิธีส่วนได้เสีย และงบการเงินเฉพาะกิจการ	
		2553	2552
กิจการที่เกี่ยวข้องกัน	4	794,706	724,234
กิจการอื่นๆ		31,843	45,618
สุทธิ		826,549	769,852
หนี้สูญและหนี้สงสัยจะสูญสำหรับปี		-	-

การวิเคราะห์อายุของลูกหนี้การค้า มีดังนี้

(พันบาท)

	งบการเงินที่แสดงเงินลงทุนตามวิธีส่วนได้เสีย และงบการเงินเฉพาะกิจการ	
	2553	2552
กิจการที่เกี่ยวข้องกัน		
ยังไม่ครบกำหนดชำระ	790,470	656,477
เกินวันครบกำหนดชำระ		
น้อยกว่า 3 เดือน	1,427	67,754
3 - 6 เดือน	2,809	3
หนี้สูญและหนี้สงสัยจะสูญสำหรับปี	794,706	724,234

(พันบาท)

	งบการเงินที่แสดงเงินลงทุนตามวิธีส่วนได้เสีย และงบการเงินเฉพาะกิจการ	
	2553	2552
กิจการอื่นๆ		
ยังไม่ครบกำหนดชำระ	31,797	45,563
เกินวันครบกำหนดชำระ		
น้อยกว่า 3 เดือน	-	9
6 - 12 เดือน	-	46
มากกว่า 12 เดือน	46	-
	31,843	45,618
รวม	826,549	769,852

โดยปกติระยะเวลาการให้สินเชื่อแก่ลูกค้าของบริษัทมีระยะเวลาตั้งแต่ 30 วัน ถึง 120 วัน

ยอดลูกหนี้การค้า ณ วันที่ 31 มีนาคม จัดตามประเภทสกุลเงินตราได้ดังนี้

(พันบาท)

	2553	2552
สกุลเงินบาท	625,183	583,257
สกุลเงินเหรียญสหรัฐอเมริกา	187,509	174,779
สกุลเงินเยน	13,857	11,816
รวม	826,549	769,852

7. สินค้าคงเหลือ

(พันบาท)

	งบการเงินที่แสดงเงินลงทุนตามวิธีส่วนได้เสีย และงบการเงินเฉพาะกิจการ	
	2553	2552
สินค้าสำเร็จรูป	140,603	151,130
สินค้าระหว่างผลิต	131,040	108,289
วัตถุดิบและวัสดุโรงงาน	160,390	205,661
สินค้าระหว่างทาง	4,766	8,087
	436,799	473,167
หัก ค่าเผื่อสินค้าเสื่อมสภาพ	(5,450)	(8,061)
สุทธิ	431,349	465,106

8. เงินลงทุน

8.1 เงินลงทุนในบริษัทร่วม

(พันบาท)

	งบการเงินที่แสดงเงินลงทุนตามวิธีส่วนได้เสีย		งบการเงินเฉพาะกิจการ	
	2553	2552	2553	2552
ณ วันที่ 1 เมษายน	8,966	9,292	3,000	3,000
ส่วนแบ่งกำไร (ขาดทุน) จากเงินลงทุนตามวิธีส่วนได้เสีย	535	(326)	-	-
ณ วันที่ 31 มีนาคม	9,501	8,966	3,000	3,000

ณ วันที่ 31 มีนาคม 2553 และ 2552 งบการเงินที่แสดงเงินลงทุนตามวิธีส่วนได้เสียได้รวมเงินลงทุนในหุ้นของบริษัท สไมล์ ชูเปเปอร์ เอ็กซ์เพรส จำกัด ซึ่งบันทึกตามวิธีส่วนได้เสียโดยคำนวณจากงบการเงินของบริษัทดังกล่าวสำหรับแต่ละปีสิ้นสุดวันที่ 31 มีนาคม 2553 และ 2552 ซึ่งตรวจสอบโดยผู้สอบบัญชีอื่น

เงินลงทุนในบริษัทร่วม ณ วันที่ 31 มีนาคม 2553 และ 2552 มีดังนี้

บริษัทที่ลงทุน	ประเภทธุรกิจ	งบการเงินที่แสดงเงินลงทุนตามวิธีส่วนได้เสีย							
		สัดส่วนความเป็นเจ้าของ	2552	2553	2552	2553	2552	2553	
บริษัท สไมล์ ซูเปอร์ เอ็กซ์เพรส จำกัด	ศูนย์รับและกระจายสินค้า	33.33	33.33	9,000	9,000	3,000	3,000	9,501	8,966
		(ร้อยละ)		(พันบาท)					

บริษัทที่ลงทุน	ประเภทธุรกิจ	งบการเงินเฉพาะกิจการ							
		สัดส่วนความเป็นเจ้าของ	2552	2553	2552	2553	2552	2553	
บริษัท สไมล์ ซูเปอร์ เอ็กซ์เพรส จำกัด	ศูนย์รับและกระจายสินค้า	33.33	33.33	9,000	9,000	3,000	3,000	3,000	3,000
		(ร้อยละ)		(พันบาท)					

8.2 เงินลงทุนระยะยาวอื่น

(พันบาท)

	งบการเงินที่แสดงเงินลงทุนตามวิธีส่วนได้เสีย และงบการเงินเฉพาะกิจการ	
	2553	2552
ตราสารทุนที่เป็นหลักทรัพย์เพื่อขาย	9,559	2,989
ตราสารทุนอื่นที่ไม่อยู่ในความต้องการของตลาด	157,362	157,362
รวม	166,921	160,351

ตราสารทุนที่เป็นหลักทรัพย์เพื่อขาย ณ วันที่ 31 มีนาคม 2553 และ 2552 มีดังนี้

(พันบาท)

	งบการเงินที่แสดงเงินลงทุนตามวิธีส่วนได้เสีย และงบการเงินเฉพาะกิจการ			
	2553		2552	
	ราคาทุน	มูลค่ายุติธรรม	ราคาทุน	มูลค่ายุติธรรม
หลักทรัพย์ในความต้องการของตลาด - หลักทรัพย์เพื่อขาย				
บริษัท กุลธรเคอร์บี้ จำกัด (มหาชน)	4,965	9,192	4,965	2,742
บริษัท เทพธานีกรีธา จำกัด (มหาชน)	300	367	300	247
	5,265	9,559	5,265	2,989
บวก (หัก) ค่าเผื่อการปรับมูลค่า	4,294	-	(2,276)	-
รวม	9,559	9,559	2,989	2,989

ตรวจสอบรายการอื่นที่ไม่อยู่ในความต้องการของตลาด ณ วันที่ 31 มีนาคม 2553 และ 2552 มีดังนี้

บริษัทที่ลงทุน	ประเภทธุรกิจ	สัดส่วน		ราคาทุน	วิธีราคาทุน	การด้อยค่า	ราคาทุน - สุทธิ	เงินปันผลรับ	
		ความเป็นเจ้าของ	ทุนชำระแล้ว						
บริษัท ไทย รีพริเจอเรชั่น		2553	2552	2553	2552	2553	2552	2553	2552
คอมโพเนนท์ จำกัด	ผลิตชิ้นส่วนตัวทำความเย็น	10.57	10.57	50,000	50,000	-	5,286	528	2,643
บริษัท มิตรบุษิณี อีเล็คทริก คอนซูเมอร์									
โมโปรดักส์ (ประเทศไทย) จำกัด	ผลิตเครื่องปรับอากาศ	10.00	10.00	1,200,000	1,200,000	-	120,000	120,000	315,140
บริษัท สยาม คอมเพรสเซอร์	ผลิตคอมเพรสเซอร์								
อุตสาหกรรม จำกัด	สำหรับเครื่องปรับอากาศ	2.00	2.00	1,603,800	1,603,800	-	32,076	32,076	19,566
บริษัท ดี.เอส. ดีเวลลอปเม้นท์ จำกัด	ธุรกิจอสังหาริมทรัพย์	18.18	18.18	55,000	55,000	(10,000)	10,000	-	-
รวม				167,362	167,362	(10,000)	157,362	157,362	539,529



9. ที่ดิน อาคารและอุปกรณ์

36

(พันบาท)

		งบการเงินที่แสดงเงินลงทุนตามวิธีส่วนได้ส่วนเสียและการเงินเฉพาะกิจการ						
		ที่ดินและส่วน ปรับปรุง	อาคารและ ส่วนปรับปรุง	เครื่องจักร และอุปกรณ์	เครื่องมือเครื่องใช้ ในโรงงาน	อุปกรณ์ สำนักงาน	ยานพาหนะ	สินทรัพย์ระหว่าง ก่อสร้างและติดตั้ง รวม
ราคาทุน								
ยอดคงเหลือ ณ วันที่ 1 เมษายน 2551		160,517	661,842	1,068,393	2,015,483	74,778	8,995	3,996,336
เพิ่มขึ้น		2,656	323	1,055	14,720	6,486	-	51,413
โอน		-	9,056	4,184	30,377	230	-	(43,847)
จำหน่าย		-	(133)	(4,152)	(92,726)	(2,022)	(4,994)	(104,027)
ณ วันที่ 31 มีนาคม 2552 และ 1 เมษายน 2552		163,173	671,088	1,069,480	1,967,854	79,472	4,001	3,968,962
เพิ่มขึ้น		-	425	7,350	22,488	7,643	60	207,705
โอน		12,098	10,142	22,232	130,305	2,713	-	(177,490)
จำหน่าย		-	-	(6,612)	(64,073)	(9,217)	(1,527)	(81,429)
ณ วันที่ 31 มีนาคม 2553		175,271	681,655	1,092,450	2,056,574	80,611	2,534	4,133,204

งบการเงินที่แสดงเงินลงทุนตามวิธีส่วนได้ส่วนเสียและงบการเงินเฉพาะกิจการ

	ที่ดินและส่วนปรับปรุง				อาคารและส่วนปรับปรุง		เครื่องจักรและอุปกรณ์		เครื่องมือเครื่องใช้ในโรงงาน		อุปกรณ์สำนักงาน		ยานพาหนะ		สินทรัพย์ระหว่างก่อสร้างและติดตั้ง		รวม
	ปรับปรุง	ส่วนปรับปรุง	อาคารและส่วนปรับปรุง	เครื่องจักรและอุปกรณ์	เครื่องจักรและอุปกรณ์	ในโรงงาน	อุปกรณ์สำนักงาน	ยานพาหนะ	สินทรัพย์ระหว่างก่อสร้างและติดตั้ง	รวม							
ค่าเสื่อมราคาสะสม																	
ณ วันที่ 1 เมษายน 2551	19,716	525,508	883,647	1,715,221	58,791	8,126	-	-	-	-	-	-	-	-	-	-	3,211,009
ค่าเสื่อมราคาลำดับปี	89	27,094	39,052	127,602	5,751	380	-	-	-	-	-	-	-	-	-	-	199,968
จำหน่าย	-	(132)	(3,669)	(79,348)	(1,812)	(4,992)	-	-	-	-	-	-	-	-	-	-	(89,953)
ณ วันที่ 31 มีนาคม 2552 และ 1 เมษายน 2552	19,805	552,470	919,030	1,763,475	62,730	3,514	-	-	-	-	-	-	-	-	-	-	3,321,024
ค่าเสื่อมราคาลำดับปี	2,346	25,500	37,563	100,761	6,714	302	-	-	-	-	-	-	-	-	-	-	173,186
จำหน่าย	-	-	(5,705)	(62,573)	(8,889)	(1,528)	-	-	-	-	-	-	-	-	-	-	(78,695)
ณ วันที่ 31 มีนาคม 2553	22,151	577,970	950,888	1,801,663	60,555	2,288	-	-	-	-	-	-	-	-	-	-	3,415,515

ค่าเสียหายจากการด้อยค่า

ณ วันที่ 1 เมษายน 2551	-	-	-	21,701	-	-	-	-	-	-	-	-	-	-	-	-	21,701
กลับรายการค่าเผื่อการด้อยค่า	-	-	-	(21,701)	-	-	-	-	-	-	-	-	-	-	-	-	(21,701)
ณ วันที่ 31 มีนาคม 2552 และ 1 เมษายน 2552	-	-	-	-	-	-	-	-	-	-	-	-	-	-	-	-	-
กลับรายการค่าเผื่อการด้อยค่า	-	-	-	-	-	-	-	-	-	-	-	-	-	-	-	-	-
ณ วันที่ 31 มีนาคม 2553	-	-	-	-	-	-	-	-	-	-	-	-	-	-	-	-	-

มูลค่าสุทธิทางบัญชี

ณ วันที่ 31 มีนาคม 2552	143,368	118,618	150,450	204,379	16,742	487	13,894	647,938
ณ วันที่ 31 มีนาคม 2553	153,120	103,685	141,562	254,911	20,056	246	44,109	717,689

ราคาทรัพย์สินของบริษัทก่อนหักค่าเสื่อมราคาสะสมของอาคารและอุปกรณ์ซึ่งได้คิดค่าเสื่อมราคาเต็มจำนวนแล้วแต่ยังคงใช้งานจนถึง ณ วันที่ 31 มีนาคม 2553 มีจำนวน 2,563.7 ล้านบาท (2552 : 2,396.4 ล้านบาท)

10. สินทรัพย์ไม่หมุนเวียนอื่น

(พันบาท)

	งบการเงินที่แสดงเงินลงทุนตามวิธีส่วนได้เสีย และงบการเงินเฉพาะกิจการ	
	2553	2552
อาคารเช่าได้รับคืน	6,219	6,075
ภาษีขอคืน	4,750	16,270
เงินให้กู้ยืมแก่พนักงาน อื่นๆ	3,758	1,288
	4,773	2,479
รวม	19,500	26,112

11. เจ้าหนี้การค้า

(พันบาท)

	หมายเหตุ	งบการเงินที่แสดงเงินลงทุนตามวิธีส่วนได้เสีย และงบการเงินเฉพาะกิจการ	
		2553	2552
กิจการที่เกี่ยวข้องกัน	4	64,082	65,494
กิจการอื่นๆ		662,391	507,588
รวม		726,473	573,082

ยอดเจ้าหนี้การค้า ณ วันที่ 31 มีนาคม จัดตามประเภทสกุลเงินตราได้ดังนี้

(พันบาท)

	2553	2552
สกุลเงินบาท	705,666	547,549
สกุลเงินเหรียญสหรัฐอเมริกา	12,778	16,320
สกุลเงินเยน	7,979	9,102
สกุลเงินอื่นๆ	50	111
รวม	726,473	573,082

12. ทุนเรือนหุ้น

	2553		2552	
	มูลค่าหุ้นต่อหุ้น (บาท)	จำนวนหุ้น	จำนวนเงิน (พันหุ้น / พันบาท)	จำนวนเงิน
ทุนจดทะเบียน				
ณ วันที่ 1 เมษายน				
- หุ้นสามัญ	10	22,000	220,000	22,000
ณ วันที่ 31 มีนาคม				
- หุ้นสามัญ	10	22,000	220,000	22,000
หุ้นที่ออกและชำระแล้ว				
ณ วันที่ 1 เมษายน				
- หุ้นสามัญ	10	22,000	220,000	22,000
ณ วันที่ 31 มีนาคม				
- หุ้นสามัญ	10	22,000	220,000	22,000

13. ส่วนเกินทุนและสำรอง

ส่วนเกินมูลค่าหุ้น

ตามบทบัญญัติแห่งพระราชบัญญัติบริษัทมหาชนจำกัด พ.ศ. 2535 มาตรา 51 ในกรณีที่บริษัทเสนอขายหุ้นสูงกว่ามูลค่าหุ้นที่จดทะเบียนไว้ บริษัทต้องนำค่าหุ้นส่วนเกินนี้ตั้งเป็นทุนสำรอง (“ส่วนเกินมูลค่าหุ้น”) ส่วนเกินมูลค่าหุ้นนี้จะนำไปจ่ายเป็นเงินปันผลไม่ได้

การเปลี่ยนแปลงในมูลค่ายุติธรรม

การเปลี่ยนแปลงในมูลค่ายุติธรรมที่บันทึกไปยังส่วนของผู้ถือหุ้น รวมผลสะสมของการเปลี่ยนแปลงสุทธิในมูลค่ายุติธรรมของเงินลงทุนในหลักทรัพย์เพื่อขายจนกระทั่งมีการจำหน่ายเงินลงทุนนั้น

สำรองตามกฎหมาย

ตามบทบัญญัติแห่งพระราชบัญญัติบริษัทมหาชนจำกัด พ.ศ. 2535 มาตรา 116 บริษัทจะต้องจัดสรรทุนสำรอง (“สำรองตามกฎหมาย”) อย่างน้อยร้อยละ 5 ของกำไรสุทธิประจำปีหลังจากหักขาดทุนสะสมยกมา (ถ้ามี) จนกว่าสำรองดังกล่าวมีจำนวนไม่น้อยกว่าร้อยละ 10 ของทุนจดทะเบียน เงินสำรองนี้จะนำไปจ่ายเป็นเงินปันผลไม่ได้

14. ข้อมูลทางการเงินจำแนกตามส่วนงาน

บริษัทดำเนินการในส่วนงานธุรกิจเดียว คือ ธุรกิจผลิตและจำหน่ายเครื่องใช้ไฟฟ้าภายในบ้าน ซึ่งเป็นกลุ่มผลิตภัณฑ์เดียวกัน บริษัทดำเนินการทั้งหมดในประเทศไทย รายได้และกำไรขั้นต้นสำหรับแต่ละปีสิ้นสุดวันที่ 31 มีนาคม จำแนกส่วนทางการตลาด ดังนี้

(พันบาท)

	งบการเงินที่แสดงเงินลงทุนตามวิธีส่วนได้เสีย และงบการเงินเฉพาะกิจการ	
	2553	2552
รายได้จากส่วนงาน		
ในประเทศ	2,719,994	2,551,839
ส่งออก	3,871,247	3,765,595
รวม	6,591,241	6,317,434
ผลการดำเนินงานจากส่วนงาน (กำไรขั้นต้น)		
ในประเทศ	489,793	357,762
ส่งออก	970,850	566,429
รวม	1,460,643	924,191

15. รายได้อื่น

(พันบาท)

	งบการเงินที่แสดงเงินลงทุนตามวิธีส่วนได้เสีย และงบการเงินเฉพาะกิจการ	
	2553	2552
รายได้จากการขายเศษวัสดุ	27,961	36,879
รายได้จากการให้เช่าอาคาร	14,527	14,465
ดอกเบี้ยรับ	23,705	34,233
กลับรายการค่าเผื่อขาดทุนจากการด้อยค่า	-	21,701
อื่นๆ	17,335	23,165
รวม	83,528	130,443

16. ค่าใช้จ่ายในการขาย

(พันบาท)

	หมายเหตุ	งบการเงินที่แสดงเงินลงทุนตามวิธีส่วนได้เสีย และงบการเงินเฉพาะกิจการ	
		2553	2552
ค่าประกันความเสียหายคุณภาพสินค้า	4	246,635	305,165
ค่าลิขสิทธิ์ในการขายสินค้า	4	152,225	145,766
ค่าขนส่งสินค้า		54,984	66,741
ค่าโฆษณาและส่งเสริมการขาย		19,511	19,924
ค่าใช้จ่ายผลประโยชน์ตอบแทนพนักงาน		13,456	10,293
อื่นๆ		8,238	8,775
รวม		495,049	556,664

17. ค่าใช้จ่ายในการบริหาร

(พันบาท)

	งบการเงินที่แสดงเงินลงทุนตามวิธีส่วนได้เสีย และงบการเงินเฉพาะกิจการ		
	หมายเหตุ	2553	2552
ค่าพัฒนาผลิตภัณฑ์	4	154,664	114,776
ค่าใช้จ่ายผลประโยชน์ตอบแทนพนักงาน		88,867	77,769
ค่าเช่าโกดัง	4	47,306	49,536
ภาษีและอากร		38,025	17,875
ค่าเชื้อผลขาดทุนสินค้าเสื่อมสภาพ		18,614	10,408
ค่าความช่วยเหลือทางด้านเทคนิค	4	11,415	3,811
อื่นๆ		77,979	100,714
รวม		436,870	374,889

18. ค่าใช้จ่ายผลประโยชน์ตอบแทนพนักงาน

(พันบาท)

	งบการเงินที่แสดงเงินลงทุนตามวิธีส่วนได้เสีย และงบการเงินเฉพาะกิจการ		
		2553	2552
ผู้บริหาร			
เงินเดือนและอื่นๆ		42,656	37,333
พนักงานอื่น			
เงินเดือนและค่าแรง		320,816	220,068
เงินสมทบกองทุนสำรองเลี้ยงชีพ		11,398	10,743
อื่นๆ		86,169	78,237
		418,383	309,048
รวม		461,039	346,381

เงินกองทุนสำรองเลี้ยงชีพซึ่งแสดงภายใต้หนี้สินไม่หมุนเวียน ได้แก่ เงินกองทุนสำรองเลี้ยงชีพที่บริษัทจัดตั้งขึ้นจนถึงปี 2543 โดยพนักงานจ่ายเงินสะสมในอัตราร้อยละ 3 ของเงินเดือน บริษัทจะจ่ายสะสมให้พนักงานในอัตราร้อยละ 5 ถึงอัตราร้อยละ 7 ของเงินเดือน ทั้งนี้ขึ้นอยู่กับอายุของพนักงาน

ตั้งแต่ปี 2544 บริษัทได้จัดตั้งกองทุนสำรองเลี้ยงชีพสำหรับพนักงานของบริษัทบนพื้นฐานความสมัครใจของพนักงานในการเป็นสมาชิกของกองทุน โดยพนักงานจ่ายเงินสะสมในอัตราร้อยละ 3 ของเงินเดือนทุกเดือน และบริษัทจ่ายสมทบในอัตราร้อยละ 5 ถึง อัตราร้อยละ 7 ของเงินเดือนของพนักงานทุกเดือน กองทุนสำรองเลี้ยงชีพนี้ได้จดทะเบียนเป็นกองทุนสำรองเลี้ยงชีพตามข้อกำหนดของกระทรวงการคลังและจัดการกองทุนที่ได้รับอนุญาต

19. ภาษีเงินได้

(พันบาท)

	งบการเงินที่แสดงเงินลงทุนตามวิธีส่วนได้เสีย และงบการเงินเฉพาะกิจการ	
	2553	2552
ภาษีเงินได้สำหรับปีปัจจุบัน	173,093	-

จำนวนภาษีเงินได้ในงบกำไรขาดทุนน้อยกว่าจำนวนภาษีเงินได้ที่คำนวณโดยการใช้อัตราภาษีเงินได้คูณกับยอดกำไรสุทธิตามบัญชีสำหรับปีเนื่องจาก

- (ก) ความแตกต่างระหว่างการรับรู้รายได้และค่าใช้จ่ายทางบัญชีกับรายได้และค่าใช้จ่ายทางภาษีบางรายการโดยเฉพาะอย่างยิ่งในเรื่องเกี่ยวกับรายได้เงินปันผล และค่าประกันความเสียหายคุณภาพสินค้า ที่รับรู้ในงบกำไรขาดทุน
- (ข) การลดภาษีเงินได้นิติบุคคล
พระราชกฤษฎีกาออกตามความในประมวลรัษฎากรว่าด้วยการลดอัตรารัษฎากรฉบับที่ 475 พ.ศ. 2551 ลงวันที่ 29 กรกฎาคม 2551 ให้สิทธิทางภาษีแก่บริษัทจดทะเบียนในตลาดหลักทรัพย์แห่งประเทศไทยโดยลดอัตราภาษีเงินได้นิติบุคคลจากอัตราร้อยละ 30 เป็นร้อยละ 25 สำหรับกำไรสุทธิทางภาษีเฉพาะส่วนที่ไม่เกิน 300 ล้านบาท เป็นเวลาสามรอบระยะเวลาบัญชีต่อเนื่องกันนับแต่รอบระยะเวลาบัญชีแรกที่เริ่มในหรือหลังวันที่ 1 มกราคม 2551
- (ค) บริษัทมีขาดทุนทางภาษีที่ยังไม่ได้ใช้ยกมาจากรายปีก่อน และได้ถูกนำมาใช้เพื่อลดจำนวนกำไรที่ต้องเสียภาษีในปีปัจจุบัน

20. สิทธิประโยชน์จากการส่งเสริมการลงทุน

คณะกรรมการส่งเสริมการลงทุนอนุมัติให้บริษัทได้รับสิทธิประโยชน์บางประการในฐานะผู้ได้รับการส่งเสริมการลงทุนตามพระราชบัญญัติส่งเสริมการลงทุน พ.ศ. 2520 เกี่ยวกับการได้รับยกเว้นเสียภาษีอากรขาเข้าสำหรับเครื่องจักรและวัตถุดิบ เนื่องจากเป็นกิจการที่ได้รับการส่งเสริมการลงทุน บริษัทจะต้องปฏิบัติตามเงื่อนไขและข้อกำหนดตามที่ระบุไว้ในบัตรส่งเสริมการลงทุน

21. กำไรต่อหุ้นขั้นพื้นฐาน

กำไรต่อหุ้นขั้นพื้นฐานสำหรับแต่ละปีสิ้นสุดวันที่ 31 มีนาคม 2553 และ 2552 คำนวณจากกำไรสำหรับปีที่เป็นส่วนของผู้ถือหุ้นของบริษัทและจำนวนหุ้นสามัญที่ออกจำหน่ายแล้วระหว่างปี โดยแสดงการคำนวณ ดังนี้

(พันบาท/พันหุ้น)

	งบการเงินที่แสดงเงินลงทุน ตามวิธีส่วนได้เสีย		งบการเงินเฉพาะกิจการ	
	2553	2552	2553	2552
กำไรที่เป็นส่วนของผู้ถือหุ้น (ขั้นพื้นฐาน)	934,344	426,438	933,809	426,764
จำนวนหุ้นสามัญที่ออกจำหน่ายแล้ว	22,000	22,000	22,000	22,000
กำไรต่อหุ้น (ขั้นพื้นฐาน) (บาท)	42.47	19.38	42.45	19.40

22. เงินปันผล

ในการประชุมสามัญประจำปีผู้ถือหุ้นของบริษัทเมื่อวันที่ 23 กรกฎาคม 2552 ผู้ถือหุ้นมีมติอนุมัติการจ่ายเงินปันผลแก่ผู้ถือหุ้นในอัตราร้อยละ 9.7 บาท เป็นจำนวนเงินทั้งสิ้น 213.4 ล้านบาท เงินปันผลดังกล่าวได้จ่ายให้แก่ผู้ถือหุ้นในระหว่างปี 2552

ในการประชุมสามัญประจำปีผู้ถือหุ้นของบริษัทเมื่อวันที่ 23 กรกฎาคม 2551 ผู้ถือหุ้นมีมติอนุมัติการจ่ายเงินปันผลแก่ผู้ถือหุ้นในอัตราร้อยละ 1.6 บาท เป็นจำนวนเงินทั้งสิ้น 35.2 ล้านบาท เงินปันผลดังกล่าวได้จ่ายให้แก่ผู้ถือหุ้นในระหว่างปี 2551

23. เครื่องมือทางการเงิน

นโยบายการจัดการความเสี่ยงทางการเงิน

บริษัทมีความเสี่ยงจากการดำเนินธุรกิจตามปกติจากการเปลี่ยนแปลงอัตราดอกเบี้ยและอัตราแลกเปลี่ยนเงินตราต่างประเทศ และจากการไม่ปฏิบัติตามข้อกำหนดตามสัญญาของคู่สัญญา บริษัทไม่มีการถือหรือออกเครื่องมือทางการเงินที่เป็นตราสารอนุพันธ์ เพื่อการเก็งกำไรหรือการค้า

การจัดการความเสี่ยงเป็นส่วนที่สำคัญของธุรกิจของบริษัท บริษัทมีระบบในการควบคุมให้มีความสมดุลของระดับความเสี่ยงที่ยอมรับได้ โดยพิจารณาระหว่างต้นทุนที่เกิดจากความเสียหายและต้นทุนของการจัดการความเสี่ยง ฝ่ายบริหารได้มีการควบคุมกระบวนการจัดการความเสี่ยงของบริษัทอย่างต่อเนื่องเพื่อให้มั่นใจว่ามีความสมดุลระหว่างความเสี่ยงและการควบคุมความเสี่ยง

ความเสี่ยงด้านอัตราดอกเบี้ย

ความเสี่ยงด้านอัตราดอกเบี้ย หมายถึงความเสี่ยงที่เกิดจากการเปลี่ยนแปลงที่จะเกิดในอนาคตของอัตราดอกเบี้ยในตลาด ซึ่งส่งผลกระทบต่อการทำงานและกระแสเงินสดของบริษัท เนื่องจากดอกเบี้ยมีอัตราลอยตัว อย่างไรก็ตาม ผู้บริหารเชื่อว่าบริษัทไม่มีความเสี่ยงในอัตราดอกเบี้ยที่เป็นมีสาระสำคัญ เนื่องจากบริษัทมีจำนวนเงินกู้ยืมที่ไม่มีสาระสำคัญ และวันครบกำหนดของเงินฝากและสินทรัพย์ทางการเงินอื่นมีระยะสั้น และดอกเบี้ยเป็นไปตามอัตราตลาด

อัตราดอกเบี้ยที่แท้จริงของเงินฝากสถาบันการเงิน เงินลงทุนระยะสั้นและเงินให้กู้ยืมระยะสั้น ณ วันที่ 31 มีนาคม และระยะเวลาที่ครบกำหนดชำระหรือกำหนดอัตราใหม่ มีดังนี้

	งบการเงินที่แสดงเงินลงทุนตามวิธีส่วนได้ส่วนเสียและงบการเงินเฉพาะกิจการ	
	อัตราดอกเบี้ยที่แท้จริง (ร้อยละต่อปี)	ภายใน 1 ปี (พันบาท)
2553		
เงินฝากสถาบันการเงิน - ออมทรัพย์	0.25	41,622
เงินลงทุนระยะสั้น - ตัวแลกเปลี่ยน	1.16	2,400,000
เงินให้กู้ยืมระยะสั้นแก่กิจการที่เกี่ยวข้องกัน	0.71	72,034
2552		
เงินฝากสถาบันการเงิน - ออมทรัพย์	0.25	14,557
เงินลงทุนระยะสั้น - ตัวแลกเปลี่ยน	1.27	1,350,000
เงินให้กู้ยืมระยะสั้นแก่กิจการที่เกี่ยวข้องกัน	2.29	10,287

ความเสี่ยงจากเงินตราต่างประเทศ

บริษัทมีความเสี่ยงจากอัตราแลกเปลี่ยนเงินตราต่างประเทศ ซึ่งเกิดจากการซื้อและขายสินค้าที่เป็นเงินตราต่างประเทศ บริษัทได้ทำสัญญาซื้อขายเงินตราต่างประเทศล่วงหน้า ซึ่งรายการดังกล่าวจะมีอายุไม่เกินหนึ่งปี เพื่อป้องกันความเสี่ยงของหนี้สินทางการเงินที่เป็นเงินตราต่างประเทศ สัญญาซื้อขายเงินตราต่างประเทศล่วงหน้า ณ วันที่ในรายงานเป็นรายการที่เกี่ยวข้องกับรายการซื้อสินค้าที่เป็นเงินตราต่างประเทศในงวดถัดไป

ณ วันที่ 31 มีนาคม บริษัทมีความเสี่ยงจากอัตราแลกเปลี่ยนเงินตราต่างประเทศอันเป็นผลมาจากการมีสินทรัพย์และหนี้สินที่เป็นเงินตราต่างประเทศดังนี้

งบการเงินที่แสดงเงินลงทุนตามวิธีส่วนได้
ส่วนเสียและงบการเงินเฉพาะกิจการ

	หมายเหตุ	2553	2552
เงินเหรียญสหรัฐอเมริกา			
ลูกหนี้การค้า	6	187,509	174,779
เจ้าหนี้การค้า	11	12,778	16,320
เจ้าหนี้อื่นกิจการที่เกี่ยวข้องกัน		1,059	273
เงินเยน			
ลูกหนี้การค้า	6	13,857	11,816
เจ้าหนี้การค้า	11	7,979	9,102
เจ้าหนี้อื่นกิจการที่เกี่ยวข้องกัน		83,042	82,446
สกุลเงินอื่นๆ			
เจ้าหนี้การค้า	11	50	111
เจ้าหนี้อื่นกิจการที่เกี่ยวข้องกัน		1,087	2,235
ยอดบัญชีในงบดุลที่มีความเสี่ยง		307,361	297,082
สัญญาซื้อขายเงินตราต่างประเทศ		-	(35,575)
ยอดความเสี่ยงคงเหลือสุทธิ		307,361	261,507

ณ วันที่ 31 มีนาคม 2552 บริษัทมีสัญญาซื้อขายเงินตราต่างประเทศล่วงหน้าเป็นจำนวนเงิน 1 ล้านดอลลาร์สหรัฐอเมริกา เทียบเท่าเงินบาทจำนวนเงิน 35.6 ล้านบาท

ความเสี่ยงจากสินเชื่อ

ความเสี่ยงทางด้านสินเชื่อ คือ ความเสี่ยงที่ลูกค้าหรือคู่สัญญาไม่สามารถชำระหนี้แก่บริษัทตามเงื่อนไขที่ตกลงไว้เมื่อครบกำหนด ฝ่ายบริหารได้กำหนดนโยบายทางด้านสินเชื่อเพื่อควบคุมความเสี่ยงทางด้านสินเชื่อดังกล่าวอย่างสม่ำเสมอ โดยการวิเคราะห์ฐานะทางการเงินของลูกค้าทุกรายที่ขอวงเงินสินเชื่อในระดับหนึ่งๆ ณ วันที่รายงานไม่พบว่ามีความเสี่ยงจากสินเชื่อที่เป็นสาระสำคัญ ความเสี่ยงสูงสุดทางด้านสินเชื่อแสดงให้เห็นในราคาตามบัญชีของสินทรัพย์ทางการเงินแต่ละรายการในงบดุล อย่างไรก็ตาม ฝ่ายบริหารไม่ได้คาดว่าจะเป็นผลเสียหายที่มีสาระสำคัญจากการเก็บหนี้ไม่ได้

ความเสี่ยงจากสภาพคล่อง

บริษัทมีการควบคุมความเสี่ยงจากการขาดสภาพคล่องโดยการรักษาระดับของเงินสดและรายการเทียบเท่าเงินสดให้เพียงพอต่อการดำเนินงานของบริษัท และเพื่อทำให้ผลกระทบจากความผันผวนของกระแสเงินสดลดลง

การกำหนดมูลค่ายุติธรรม

นโยบายการบัญชีและการเปิดเผยของบริษัทให้มีการกำหนดมูลค่ายุติธรรมทั้งสินทรัพย์และหนี้สินทางการเงินและไม่ใช่ทางการเงิน มูลค่ายุติธรรม หมายถึง จำนวนเงินที่ผู้ซื้อและผู้ขายตกลงแลกเปลี่ยนสินทรัพย์หรือชำระหนี้สินกันในขณะที่ทั้งสองฝ่ายมีความรอบรู้และเต็มใจในการแลกเปลี่ยนกัน และสามารถต่อรองราคากันได้อย่างเป็นอิสระในลักษณะของผู้ที่ไม่มี ความเกี่ยวข้องกัน วัตถุประสงค์ของการวัดมูลค่า และ/หรือการเปิดเผยมูลค่ายุติธรรมถูกกำหนดโดยวิธีต่อไปนี้ ข้อมูลเพิ่มเติมเกี่ยวกับสมมติฐานในการกำหนดมูลค่ายุติธรรมถูกเปิดเผยในหมายเหตุที่เกี่ยวข้องกับสินทรัพย์และหนี้สินนั้นๆ

มูลค่ายุติธรรมของเงินสดและรายการเทียบเท่าเงินสด ลูกหนี้การค้า ลูกหนี้อื่นกิจการที่เกี่ยวข้องกัน เงินให้กู้ยืมแก่กิจการที่เกี่ยวข้องกัน เงินลงทุนระยะยาวอื่นซึ่งเป็นตราสารทุนที่ไม่อยู่ในความต้องการของตลาด เจ้าหนี้การค้า และเจ้าหนี้อื่นกิจการที่เกี่ยวข้องกันถือตามจำนวนที่แสดงในงบดุล

มูลค่ายุติธรรมของเงินลงทุนระยะยาวอื่นซึ่งเป็นเงินลงทุนในหลักทรัพย์เผื่อขาย ถือตามราคาซื้อขายในท้องตลาด
มูลค่ายุติธรรมของเงินลงทุนในบริษัทร่วมซึ่งบันทึกโดยวิธีส่วนได้เสีย ถือตามมูลค่าตามบัญชีสุทธิของสินทรัพย์

24. ภาระผูกพันกับกิจการที่ไม่เกี่ยวข้องกัน

(พันบาท)

	งบการเงินที่แสดงเงินลงทุนตามวิธีส่วนได้เสียและงบการเงินเฉพาะกิจการ	
	2553	2552
ภาระผูกพันรายจ่ายฝ่ายทุน		
สัญญาที่ไม่ได้รับรู้		
ภาระผูกพันสำหรับการซื้อสินทรัพย์ถาวร	24,611	-
ภาระผูกพันตามสัญญาเช่าดำเนินงาน		
ภายในหนึ่งปี	2,027	4,506
หลังจากหนึ่งปีแต่ไม่เกินห้าปี	1,502	2,033
รวม	3,529	6,539

บริษัทได้ทำสัญญาเช่าระยะยาวหลายฉบับสำหรับยานพาหนะ โดยมีระยะเวลาเช่าสี่ปี สิ้นสุดในระยะเวลาต่างๆ กัน จนถึงปี 2554 ในกรณีนี้ บริษัทผูกพันที่จะต้องจ่ายค่าเช่าในอัตราค่าเช่าต่อปีที่แตกต่างกัน ตามที่ระบุไว้ในสัญญา

25. มาตรฐานการบัญชีไทยที่ยังไม่ได้ใช้

บริษัทยังไม่ได้ใช้มาตรฐานการบัญชีที่ปรับปรุงใหม่ดังต่อไปนี้ ณ วันที่รายงาน เนื่องจากยังไม่มีกรบังคับใช้ มาตรฐานการบัญชีที่ปรับปรุงใหม่ดังต่อไปนี้กำหนดให้ถือปฏิบัติกับงบการเงินสำหรับรอบระยะเวลาบัญชีที่เริ่มในหรือหลังวันที่ 1 มกราคม 2554

มาตรฐานการบัญชี ฉบับที่ 24 (ปรับปรุง 2552) เรื่อง การเปิดเผยข้อมูลเกี่ยวกับบุคคลหรือกิจการที่เกี่ยวข้องกัน (ฉบับ 47 เดิม)

ขณะนี้ผู้บริหารกำลังพิจารณาถึงผลกระทบต่ออาจเกิดขึ้นจากการใช้มาตรฐานการบัญชีที่ปรับปรุงใหม่ดังกล่าวต่อ งบการเงินของบริษัท

26. การจัดประเภทรายการใหม่

รายการในงบการเงินของปี 2552 บางรายการได้จัดประเภทใหม่ให้สอดคล้องกับรายการในงบการเงินของปี 2553 ดังนี้

(พันบาท)

	2552 งบการเงินที่แสดงเงินลงทุนตามวิธีส่วนได้เสียและงบการเงินเฉพาะกิจการ		
	ก่อนจัดประเภทใหม่	จัดประเภทใหม่	หลังจัดประเภทใหม่
งบดุล			
ลูกหนี้อื่นและเงินให้กู้ยืมระยะสั้นแก่กิจการที่เกี่ยวข้องกัน	190,253	(190,253)	-
ลูกหนี้อื่นกิจการที่เกี่ยวข้องกัน	-	179,966	179,966
เงินให้กู้ยืมระยะสั้นแก่กิจการที่เกี่ยวข้องกัน	-	10,287	10,287
เงินลงทุนในกิจการที่เกี่ยวข้องกัน	157,362	(157,362)	-
เงินลงทุนระยะยาวอื่น	2,989	157,362	160,351
		-	

2552
งบการเงินที่แสดงเงินลงทุน
ตามวิธีส่วนได้เสียและงบการเงินเฉพาะกิจการ

	ก่อน		หลัง
	จัดประเภทใหม่	จัดประเภทใหม่	จัดประเภทใหม่
งบกำไรขาดทุน			
ค่าใช้จ่ายในการขายและบริหาร	968,886	(968,886)	-
ค่าใช้จ่ายในการขาย	-	556,664	556,664
ค่าใช้จ่ายในการบริหาร	-	374,889	374,889
ค่าตอบแทนผู้บริหาร	-	37,333	37,333
		<u>-</u>	

การจัดประเภทรายการใหม่เพื่อให้สอดคล้องกับการจัดประเภทรายการตามประกาศกรมพัฒนาธุรกิจการค้า เรื่อง กำหนดรายการย่อที่ต้องมีในงบการเงิน พ.ศ. 2552 ลงวันที่ 30 มกราคม 2552 และผู้บริหารเห็นว่ามีความเหมาะสมกับธุรกิจของกิจการมากกว่า

การจัดการ

โครงสร้างการจัดการ ณ วันที่ 31 มีนาคม 2553

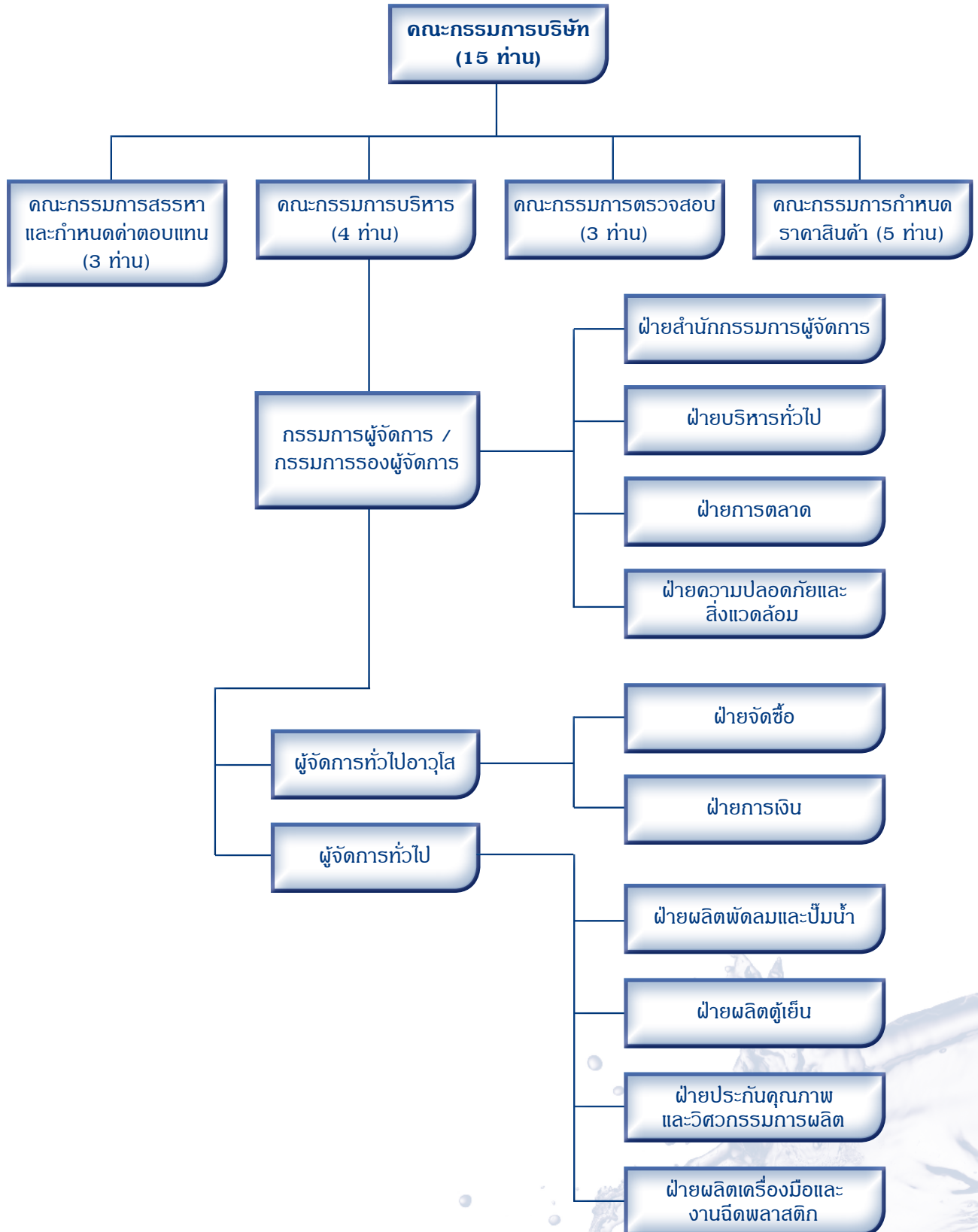

รายชื่อคณะกรรมการบริษัท ชุดใหญ่ 1 ชุด และคณะกรรมการชุดย่อย 4 ชุด (ณ วันที่ 31 มีนาคม 2553) ประกอบด้วย

กรรมการบริษัท	คณะกรรมการบริหาร	คณะกรรมการตรวจสอบ	คณะกรรมการสรรหาและกำหนดค่าตอบแทน	คณะกรรมการกำหนดราคาหุ้นค้า
1. นายสถาพร กวีदानนท์ ประธานกรรมการผู้จัดการ	1. นายประพัฒน์ พิธีรคุณ ประธานกรรมการบริหาร	1. นายโกลด์ วงศ์ทองศรี ประธานกรรมการตรวจสอบ	1. นายจักรกฤษย์ พานิชพัฒน์ ประธานกรรมการสรรหาและกำหนดค่าตอบแทน	1. นายอรรถกฤษ วิชาญพันธ์ ประธานกรรมการกำหนดราคาหุ้นค้า
2. นายประพัฒน์ พิธีรคุณ ประธานกรรมการ	2. นายชาติวิโร โทมิตะ รองประธานกรรมการบริหาร	2. นายจักรกฤษย์ พานิชพัฒน์ กรรมการตรวจสอบ	2. นายประพัฒน์ พิธีรคุณ กรรมการสรรหาและกำหนดค่าตอบแทน	2. นายชาติวิโร โทมิตะ กรรมการกำหนดราคาหุ้นค้า
3. นายชาติวิโร โทมิตะ รองประธานกรรมการ	3. นายศุภชัย เศรษฐเสถียร กรรมการบริหาร	3. นายโกลด์ วงศ์ทองศรี กรรมการตรวจสอบ	3. นายโกลด์ วงศ์ทองศรี กรรมการสรรหาและกำหนดค่าตอบแทน	3. นายอิโรชิ อิโต กรรมการกำหนดราคาหุ้นค้า
4. นายโกลด์ วงศ์ทองศรี กรรมการอิสระ	4. นายอิโรชิ อิโต กรรมการบริหาร			4. ร้อยตำรวจตรีเกรียงศักดิ์ โฉพะชาละ กรรมการกำหนดราคาหุ้นค้า
5. นายทาดาชิ มัทซึโมโตะ กรรมการ				5. นายโกลด์ วงศ์ทองศรี กรรมการกำหนดราคาหุ้นค้า
6. นายศุภชัย เศรษฐเสถียร กรรมการ				
7. นายอิโรชิ อิโต กรรมการ				
8. นายอติระ นาคามิ กรรมการ				
9. นายโยชิฟูมิ เบปโป กรรมการ				
10. นายโชจิอิชิโร ฮาระ กรรมการ				
11. ร้อยตำรวจตรีเกรียงศักดิ์ โฉพะชาละ กรรมการอิสระ				
12. นางทิพย์วิมล แสงสุพรรณ กรรมการ				
13. นายจักรกฤษย์ พานิชพัฒน์ กรรมการอิสระ				
14. นายอรรถกฤษ วิชาญพันธ์ กรรมการอิสระ				
15. นายทาเคโทชิ อาริกาวา กรรมการอิสระ				

หมายเหตุ * นายอิโรชิ อิโต ได้รับการแต่งตั้งเป็นกรรมการบริษัทฯ ตั้งแต่วันที่ 16 กุมภาพันธ์ 2553 แทนนายอติระ ดุริณีมา

คณะกรรมการบริษัทฯ มี 15 ท่านดังต่อไปนี้

- นายสถาพร กวิตานนท์**
การศึกษา
ประสบการณ์ทำงาน
ประธานกรรมการกิตติมศักดิ์
 - ปริญญาโทเศรษฐศาสตร์ มหาวิทยาลัย Vanderbilt ประเทศสหรัฐอเมริกา
 - เลขานุการสำนักงานคณะกรรมการส่งเสริมการลงทุน สำนักงานคณะกรรมการส่งเสริมการลงทุน
 - ประธานกรรมการกิตติมศักดิ์ / กรรมการอิสระ บริษัท กันยงอีเลคทริก จำกัด (มหาชน)
- นายประพัฒน์ โพธิ์วรคุณ**
การศึกษา
ประสบการณ์ทำงาน
ประธานกรรมการ / ประธานกรรมการบริหาร / กรรมการสรรหาและกำหนดค่าตอบแทน
 - บริหารธุรกิจ Sheffield college of Technology ประเทศอังกฤษ
 - ปริญญาโทรัฐประศาสนศาสตร์ และปริญญาโทบริหารธุรกิจ มหาวิทยาลัยรามคำแหง
 - ปริญญาตรีบัณฑิตกิตติมศักดิ์ บริหารธุรกิจ มหาวิทยาลัยราชภัฏลำปาง
 - กรรมการ บริษัท กุลธรคอร์ป จำกัด (มหาชน)
 - ประธานกรรมการ บริษัท มิตรูบิซี อีเลคทริก กันยงวัฒนา จำกัด
 - ประธานกรรมการ บริษัท โยโกฮามา รับเบอร์ (ประเทศไทย) จำกัด
 - ประธานกรรมการ / ประธานกรรมการบริหาร บริษัท กันยงอีเลคทริก จำกัด (มหาชน)
 - กรรมการอิสระ บริษัท โพลีเพล็กซ์ จำกัด (มหาชน)
 - ประธานกรรมการ บริษัท นครหลวงลิซซิ่ง - แพคเกจจิง จำกัด (มหาชน)
 - กรรมการสรรหาและกำหนดค่าตอบแทน บริษัท กันยงอีเลคทริก จำกัด (มหาชน)
- นายชาดาอิโร โทมิตะ**
การศึกษา
ประสบการณ์ทำงาน
รองประธานกรรมการ / รองประธานกรรมการบริหาร / กรรมการผู้จัดการ / กรรมการกำหนดราคาสินค้า
 - M.B.A. in Engineering, Tohoku University, Japan
 - Deputy Dept.Manager Engineering Dept., บริษัท มิตรูบิซี อีเลคทริก คอร์ปอเรชั่น
 - Air-conditioning & Refrigeration Div.
 - Deputy Dept.Manager, Engineering Dept., บริษัท มิตรูบิซี อีเลคทริก คอร์ปอเรชั่น
 - Living Digital Media Administration Division
 - Dept.Manager, Manufacturing Dept. Ryoden Asahi Technica Co., Ltd.
 - Manager, Works Manager Room บริษัท มิตรูบิซี อีเลคทริก คอร์ปอเรชั่น
 - รองประธานกรรมการ / กรรมการผู้จัดการ บริษัท กันยงอีเลคทริก จำกัด (มหาชน)
 - รองประธานกรรมการบริหาร
 - กรรมการกำหนดราคาสินค้า บริษัท กันยงอีเลคทริก จำกัด (มหาชน)
- นายโกมล วงศ์ทองศรี**
การศึกษา
ประสบการณ์ทำงาน
กรรมการอิสระ / ประธานกรรมการตรวจสอบ / กรรมการสรรหาและกำหนดค่าตอบแทน และกรรมการกำหนดราคาสินค้า
 - วิศวกรรมศาสตร์ สาขาเครื่องกล (Dipl.-Ing.) ประเทศเยอรมัน
 - กรรมการอิสระ บริษัท กันยงอีเลคทริก จำกัด (มหาชน)
 - ประธานกรรมการตรวจสอบ บริษัท กันยงอีเลคทริก จำกัด (มหาชน)
 - กรรมการกำหนดราคาสินค้า บริษัท กันยงอีเลคทริก จำกัด (มหาชน)
 - กรรมการสรรหาและกำหนดค่าตอบแทน บริษัท กันยงอีเลคทริก จำกัด (มหาชน)
- นายทาดาชิ มัทซึโมโต**
การศึกษา
ประสบการณ์ทำงาน
กรรมการ
 - B.A. in Laws, Hitotsubashi University, Japan
 - ผู้จัดการทั่วไป, Planning & Administration Dept., Living Environment & Digital Media Equipment Group บริษัท มิตรูบิซี อีเลคทริก คอร์ปอเรชั่น
 - กรรมการ บริษัท กันยงอีเลคทริก จำกัด (มหาชน)
- นายศุภชัย เศรษฐเสถียร**
การศึกษา
ประสบการณ์ทำงาน
กรรมการบริหาร / กรรมการรองผู้จัดการ
 - ปริญญาตรีวิศวกรรมศาสตร์ คณะวิศวกรรมศาสตร์ มหาวิทยาลัยเกษตรศาสตร์
 - ปริญญาโทบริหารธุรกิจ สถาบันบัณฑิตพัฒนบริหารศาสตร์
 - ผู้จัดการทั่วไป (สายการผลิต) บริษัท กันยงอีเลคทริก จำกัด (มหาชน)
 - กรรมการบริหาร / กรรมการรองผู้จัดการ บริษัท กันยงอีเลคทริก จำกัด (มหาชน)

7. นายอิโรชิ อิโต
การศึกษา
ประสบการณ์ทำงาน

กรรมการบริหาร / ผู้จัดการทั่วไปอาวุโส / กรรมการกำหนดราคาสินค้า

- B.A. in Economics, Takasaki City University, Japan
- ผู้จัดการแผนกวางแผนการเงิน และตลาดการลงทุน บริษัท มิตซูบิชิ อิเล็กทริก คอร์ปอเรชั่น ประเทศญี่ปุ่น
- กรรมการ ผู้จัดการฝ่ายการเงิน บริษัท สยามคอมเพรสเซอร์ จำกัด
- ผู้จัดการทั่วไป ฝ่ายการเงิน และฝ่ายจัดซื้อ บริษัท กันยงอิเล็กทริก จำกัด (มหาชน)
- กรรมการบริหาร, ผู้จัดการทั่วไปอาวุโส บริษัท กันยงอิเล็กทริก จำกัด (มหาชน)
- กรรมการกำหนดราคาสินค้า บริษัท กันยงอิเล็กทริก จำกัด (มหาชน)

นายอศิระ คูริชิม่า

การศึกษา
ประสบการณ์ทำงาน

กรรมการบริหาร / กรรมการรองผู้จัดการ / กรรมการกำหนดราคาสินค้า (ลาออกจากกรรมการบริษัทฯ มีผลตั้งแต่วันที่ 16 กุมภาพันธ์ 2553)

- Keio University, Japan
- Manager, Home Appliance Division Living Environment & Digital Media Equipment Group บริษัท มิตซูบิชิ อิเล็กทริก คอร์ปอเรชั่น ประเทศญี่ปุ่น
- กรรมการรองผู้จัดการ บริษัท กันยงอิเล็กทริก จำกัด (มหาชน)
- กรรมการบริหาร บริษัท กันยงอิเล็กทริก จำกัด (มหาชน)
- กรรมการกำหนดราคาสินค้า บริษัท กันยงอิเล็กทริก จำกัด (มหาชน)

8. นายอศิระ นาคามิชิ
การศึกษา
ประสบการณ์ทำงาน

กรรมการ / ผู้จัดการทั่วไป

- B.A. in Engineering Tokyo Metropolitan University, Japan
- ผู้จัดการแผนกควบคุมคุณภาพฝ่ายผลิตตู้เย็น บริษัท มิตซูบิชิ อิเล็กทริก คอร์ปอเรชั่น
- ผู้จัดการแผนกควบคุมการผลิต บริษัท มิตซูบิชิ อิเล็กทริก คอร์ปอเรชั่น
- รองผู้จัดการฝ่ายตู้เย็น บริษัท มิตซูบิชิ อิเล็กทริก คอร์ปอเรชั่น
- กรรมการ / ผู้จัดการทั่วไป บริษัท กันยงอิเล็กทริก จำกัด (มหาชน)

9. นายโชอิจิโร ฮาระ
การศึกษา
ประสบการณ์ทำงาน

กรรมการ

- ปริญญาตรีวิศวกรรมศาสตร์ มหาวิทยาลัยโตเกียว ประเทศญี่ปุ่น
- ผู้จัดการอาวุโส บริษัท มิตซูบิชิ อิเล็กทริก คอร์ปอเรชั่น แมนูแฟคเจอร์ริง เอ็นจิเนียริง เซ็นเตอร์
- ผู้จัดการทั่วไป บริษัท มิตซูบิชิ อิเล็กทริก คอร์ปอเรชั่น Shizuoka Works
- กรรมการ บริษัท กันยงอิเล็กทริก จำกัด (มหาชน)

10. นายโยชิฟูมิ เบปปุ
การศึกษา
ประสบการณ์ทำงาน

กรรมการ

- B.A. in Economics Keio University, Japan
- รองผู้จัดการทั่วไป Global Strategic Marketing & Operation Division, Mitsubishi Electric Corporation
- กรรมการผู้จัดการ บริษัท มิตซูบิชิ อิเล็กทริก เอเชียฟิฟตี
- กรรมการ บริษัท กันยงอิเล็กทริก จำกัด (มหาชน)

11. ร้อยตำรวจตรีเกรียงศักดิ์ โลหะชาละ
การศึกษา
ประสบการณ์ทำงาน

กรรมการอิสระ / กรรมการกำหนดราคาสินค้า

- ปริญญาโทรัฐประศาสนศาสตร์
- Kent State University, U.S.A.
- ที่ปรึกษา สำนักงานทรัพย์สินส่วนพระมหากษัตริย์
- กรรมการ บริษัท กันยงอิเล็กทริก จำกัด (มหาชน)
- นายกสมาคมมหาวิทยาลัย มหาวิทยาลัยเทคโนโลยีราชมงคลตะวันออก
- ประธานกรรมการ บริษัท มาสเตอร์แอด จำกัด (มหาชน)
- กรรมการกำหนดราคาสินค้า บริษัท กันยงอิเล็กทริก จำกัด (มหาชน)

12. นางทิพย์วิมล แสงสุพรรณ

การศึกษา
ประสบการณ์ทำงาน

กรรมการ

- ปริญญาตรี บัญชีบัณฑิต คณะพาณิชยศาสตร์ และการบัญชี มหาวิทยาลัยธรรมศาสตร์
- ผู้จัดการฝ่ายบริหาร บริษัท กันยง จำกัด
- กรรมการบริหาร บริษัท นิตโต เซโก้ (ประเทศไทย) จำกัด
- กรรมการ บริษัท กันยงอีเลคทริก จำกัด (มหาชน)

13. นายจักรกฤษย์ พานิชพัฒน์

การศึกษา
ประสบการณ์ทำงาน

กรรมการอิสระ /

- กรรมการตรวจสอบ / ประธานกรรมการสรรหาและกำหนดค่าตอบแทน
- ปริญญาโทวิศวกรรมศาสตร์ สาขาไฟฟ้า University of Texas, Austin, Texas U.S.A.
- ประธานกรรมการตรวจสอบ / กรรมการสรรหาและกำหนดค่าตอบแทน บริษัท เทพธานีกรีทา จำกัด (มหาชน)
- กรรมการอิสระ บริษัท เทพธานีกรีทา จำกัด (มหาชน)
- กรรมการอิสระ / กรรมการตรวจสอบ / ประธานกรรมการสรรหาและกำหนดค่าตอบแทน บริษัท เซ็นทรัลพัฒนา จำกัด (มหาชน)
- กรรมการ / กรรมการบริหาร บริษัท อมตะ คอร์ปอเรชั่น จำกัด (มหาชน)
- กรรมการอิสระ / กรรมการที่ปรึกษา บริษัท สหยูเนี่ยน จำกัด (มหาชน)
- ประธานกรรมการ บริษัท แมกเนคอมพ์ พีริซิ่น เทคโนโลยี จำกัด (มหาชน)
- กรรมการตรวจสอบ / กรรมการอิสระ บริษัท กันยงอีเลคทริก จำกัด (มหาชน)
- ประธานกรรมการสรรหาและกำหนดค่าตอบแทน บริษัท กันยงอีเลคทริก จำกัด (มหาชน)

14. นายอรุณฤกษ์ วิสุทธิพันธ์

การศึกษา
ประสบการณ์ทำงาน

กรรมการอิสระ /

- กรรมการตรวจสอบ / ประธานกรรมการกำหนดราคาสินค้า
- ปริญญาโทรัฐประศาสนศาสตร์ University of Southern California ประเทศสหรัฐอเมริกา
- ผู้อำนวยการ - ฝ่ายทรัพยากรบุคคล บริษัท เสริมสุข จำกัด (มหาชน)
- กรรมการตรวจสอบ บริษัท กันยงอีเลคทริก จำกัด (มหาชน)
- ประธานกรรมการกำหนดราคาสินค้า บริษัท กันยงอีเลคทริก จำกัด (มหาชน)

15. นายทาเคโทชิ อาริกาวา

การศึกษา
ประสบการณ์ทำงาน

กรรมการอิสระ

- Faculty of Commerce, Waseda University, Japan
- กรรมการผู้จัดการ Dai Nippon Meiji Sugar Co., Ltd.
- Executive Counsel Dai Nippon Meiji Sugar Co., Ltd.
- ที่ปรึกษากรมส่งเสริมอุตสาหกรรม
- กรรมการ บริษัท กันยงอีเลคทริก จำกัด (มหาชน)

บริษัทฯ มีคณะกรรมการชุดใหญ่ 1 ชุด และคณะกรรมการชุดย่อย 4 ชุด ประกอบด้วย

1. **คณะกรรมการบริษัท** ประกอบด้วยกรรมการบริษัท จำนวน 15 ท่าน แต่งตั้งโดยมติที่ประชุมผู้ถือหุ้นและมีกรรมการที่มีคุณสมบัติเป็นกรรมการอิสระจำนวน 5 ท่าน

หน้าที่และความรับผิดชอบของคณะกรรมการบริษัท

คณะกรรมการบริษัท มีอำนาจหน้าที่จัดการบริษัทฯ ให้เป็นไปตามกฎหมาย วัตถุประสงค์ ข้อบังคับของบริษัทฯ และมติที่ประชุมผู้ถือหุ้น รวมถึงการแต่งตั้งกรรมการชุดย่อยต่างๆ

2. คณะกรรมการบริหาร แต่งตั้งโดยคณะกรรมการบริษัท มีจำนวน 4 ท่าน ประกอบด้วย

- | | | |
|----------------|-------------|------------------------|
| 1. นายประพัฒน์ | ไพฑูริคุณ | ประธานกรรมการบริหาร |
| 2. นายชดาฮิโร | โทมิตะ | รองประธานกรรมการบริหาร |
| 3. นายศุภชัย | เศรษฐเสถียร | กรรมการบริหาร |
| 4. นายฮิโรชิ | อิโต | กรรมการบริหาร |

กรรมการบริหารซึ่งมีอำนาจลงลายมือชื่อแทนบริษัทฯ คือ นายประพัฒน์ ไพฑูริคุณ หรือ นายศุภชัย เศรษฐเสถียร ลงลายมือชื่อร่วมกับ นายชดาฮิโร โทมิตะ หรือ นายฮิโรชิ อิโต รวมเป็นสองคน และประทับตราสำคัญของบริษัทฯ

หน้าที่และความรับผิดชอบของคณะกรรมการบริหาร มีหน้าที่จัดการบริษัท แทนคณะกรรมการบริษัท ในการกำหนดนโยบายต่างๆ ควบคุม และกำกับดูแลให้ฝ่ายจัดการดำเนินการดูแลให้เป็นไปตามนโยบายที่กำหนดแล้วรายงานให้คณะกรรมการบริษัท ทราบ

3. คณะกรรมการตรวจสอบ แต่งตั้งโดยคณะกรรมการบริษัท ประกอบด้วยกรรมการอิสระจำนวน 3 ท่าน ดังนี้

- | | | |
|-----------------|--------------|----------------------|
| 1. นายโกมล | วงศ์ทองศรี | ประธานกรรมการตรวจสอบ |
| 2. นายจักรกฤษย์ | พานิชพัฒน์ | กรรมการตรวจสอบ |
| 3. นายอรรถกฤษ | วิสุทธิพันธ์ | กรรมการตรวจสอบ |

อนึ่ง ที่ประชุมคณะกรรมการบริษัท วาระพิเศษครั้งที่ 3/2551 เมื่อวันที่ 30 มีนาคม 2552 ได้แต่งตั้ง นายโกมล วงศ์ทองศรี ประธานกรรมการตรวจสอบ เป็นผู้มีความรู้และประสบการณ์เพียงพอในการสอบทานงบการเงินของบริษัท

หน้าที่และความรับผิดชอบของคณะกรรมการตรวจสอบ มีอำนาจหน้าที่สอบทานความเพียงพอของระบบการควบคุมและการจัดการภายในบริษัท และระบบบริหารความเสี่ยงที่ฝ่ายจัดการกำหนดขึ้น สอบทานข้อมูลทางการเงิน สอบทานการปฏิบัติตามกฎหมาย ระเบียบ หลักเกณฑ์ต่างๆ ที่เกี่ยวข้องของบริษัท เพื่อให้บริษัท มีระบบการกำกับดูแลกิจการที่ดี มีการจัดการที่เหมาะสม มีประสิทธิภาพและเกิดประสิทธิผลที่ดีที่สุด ตามที่กำหนดไว้ในกฎบัตรของคณะกรรมการตรวจสอบ แล้วรายงานต่อคณะกรรมการบริษัท

4. คณะกรรมการสรรหาและกำหนดค่าตอบแทน แต่งตั้งโดยคณะกรรมการบริษัท จำนวน 3 ท่านประกอบด้วย

- | | | |
|-----------------|------------|-------------------------------------|
| 1. นายจักรกฤษย์ | พานิชพัฒน์ | ประธานกรรมการสรรหาและกำหนดค่าตอบแทน |
| 2. นายประพัฒน์ | โพธิวรคุณ | กรรมการสรรหาและกำหนดค่าตอบแทน |
| 3. นายโกมล | วงศ์ทองศรี | กรรมการสรรหาและกำหนดค่าตอบแทน |

หน้าที่และความรับผิดชอบของคณะกรรมการสรรหาและกำหนดค่าตอบแทน

1. กำหนดและสร้างความชัดเจน โปร่งใสในนโยบาย หลักเกณฑ์ วิธีการสรรหา การจ่ายค่าตอบแทนและผลประโยชน์ต่างๆ แก่กรรมการบริษัท กรรมการบริหาร กรรมการชุดต่างๆ และนำเสนอคณะกรรมการบริษัท พิจารณานอมนัด

2. สรรหา คัดเลือกและนำเสนอบุคคลที่มีคุณสมบัติเหมาะสมดำรงตำแหน่ง กรรมการบริษัท กรรมการบริหาร และกรรมการชุดต่างๆ เพื่อรับการอนุมัติแต่งตั้งจากคณะกรรมการบริษัท

3. ทบทวนโครงสร้างคณะกรรมการและค่าตอบแทนให้สอดคล้องตามการเปลี่ยนแปลงของกฎเกณฑ์ข้อกำหนดของสำนักงานคณะกรรมการกำกับหลักทรัพย์และตลาดหลักทรัพย์ และตลาดหลักทรัพย์แห่งประเทศไทย โดยพิจารณาให้เหมาะสมกับโครงสร้างหลักของคณะกรรมการบริษัทและคณะกรรมการบริหารและคณะชุดต่างๆ รวมทั้งทบทวนให้สอดคล้องตามสภาวะการดำเนินธุรกิจของบริษัทให้มีผลตอบแทนที่เหมาะสมกับหน้าที่ความรับผิดชอบ เพื่อนำเสนอขอรับการอนุมัติจากคณะกรรมการบริษัท

4. ทบทวนกฎบัตรคณะกรรมการสรรหาฯ และปรับแก้ให้สอดคล้องตามการเปลี่ยนแปลงของกฎเกณฑ์ ข้อกำหนดของสำนักงานคณะกรรมการกำกับหลักทรัพย์และตลาดหลักทรัพย์ และตลาดหลักทรัพย์แห่งประเทศไทย

5. ปฏิบัติการตามภารกิจอื่นที่ได้รับมอบหมายจากคณะกรรมการบริษัท ในเรื่องต่างๆ ที่เกี่ยวข้องกับการสรรหาและกำหนดค่าตอบแทนกรรมการ

5. คณะกรรมการกำหนดราคาสินค้า แต่งตั้งโดยคณะกรรมการบริษัท จำนวน 5 ท่าน ตามโครงสร้างใหม่ ประกอบด้วย

กลุ่มที่ 1 กรรมการที่เป็นตัวแทนของกลุ่มผู้มีส่วนได้เสียทั้งบริษัท กันยงอีเลคทริก จำกัด (มหาชน) และ บริษัท มิตรบุษิ อีเลคทริค กันยงวัฒนา จำกัด จำนวน 2 ท่าน

- | | | |
|-------------|--------|---------|
| นายชาดาฮีโร | โทมิตะ | กรรมการ |
| นายฮิโรชิ | อิโต | กรรมการ |

กลุ่มที่ 2

- | | | |
|--------------------------|--------------|---------------|
| กรรมการอิสระ | | |
| นายอรรถกฤษ | วิสุทธิพันธ์ | ประธานกรรมการ |
| นายโกมล | วงศ์ทองศรี | กรรมการ |
| ร้อยตำรวจตรีเกรียงศักดิ์ | โลหะชालะ | กรรมการ |

หน้าที่และความรับผิดชอบของคณะกรรมการกำหนดราคาสินค้า

1) ดูแลให้ฝ่ายบริหารของบริษัทฯ ดำเนินการกำหนดราคาสินค้าให้แก่ มิตรชูบิชิ อีเล็คทริก กันยงวัฒนา จำกัด ให้เป็นไปตามนโยบายกำหนดราคาสินค้าของบริษัทฯ กล่าวคือ มีอัตราการบวกเพิ่มจากต้นทุนการผลิตสินค้ามาตรฐานโดยถ้วนเฉลี่ยถ่วงน้ำหนักของการขายทุกผลิตภัณฑ์ไม่ต่ำกว่าร้อยละ 20

2) ลงลายมือชื่ออนุมัติเมื่อมีการตกลงราคาขายสินค้าให้แก่บริษัท มิตรชูบิชิ อีเล็คทริก กันยงวัฒนา จำกัด ทุกครั้ง และในกรณีที่มีการเปลี่ยนแปลงราคาขายจนเป็นเหตุให้บริษัทฯ ไม่สามารถดำเนินการตามนโยบายดังกล่าวข้างต้นได้ บริษัทฯ จะต้องมีการบวกเพิ่มจากต้นทุนการผลิตสินค้ามาตรฐานโดยถ้วนเฉลี่ยถ่วงน้ำหนักของการขายทุกผลิตภัณฑ์ไม่ต่ำกว่าร้อยละ 10 ทั้งนี้ ต้องชี้แจงเหตุผลและต้องได้รับการอนุมัติโดยมติเอกฉันท์จากคณะกรรมการกำหนดราคาสินค้า

3) ดูแลให้ฝ่ายบริหารของบริษัทฯ ปฏิบัติให้เป็นไปตามนโยบายการกำหนดราคาสินค้าดังกล่าวด้วยความซื่อสัตย์สุจริต ะมัดระวังและรักษาผลประโยชน์ของบริษัทฯ ในกรณีที่คณะกรรมการฯ พบว่ามีการกระทำหรือละเว้นการกระทำใดอันเป็นเหตุให้ได้รับความเสียหาย คณะกรรมการฯ จะต้องดำเนินการเพื่อให้บริษัทฯ ได้รับค่าชดเชยความเสียหายที่เกิดขึ้น

ผู้บริหารบริษัทฯ* ณ วันที่ 31 มีนาคม 2553 มีจำนวน 21 ท่าน ดังต่อไปนี้

1. นายประพัฒน์	โพธิวรคุณ	ประธานกรรมการบริหาร
2. นายชาดาฮีโร	โทมิตะ	รองประธานกรรมการบริหารและกรรมการผู้จัดการ
3. นายศุภชัย	เศรษฐเสถียร	กรรมการบริหารและกรรมการรองผู้จัดการ
4. นายอิโรชิ	อิโต	กรรมการบริหาร และผู้จัดการทั่วไปอาวุโส
5. นายอศิระ	นาคามิชิ	ผู้จัดการทั่วไป
6. นายอนุชา	ประลองกิจ	ผู้จัดการฝ่ายบริหารทั่วไป
7. นายสมบุญ	ชุนหะวัน	รองผู้จัดการฝ่ายบริหารทั่วไป
8. นายอิโตชิ	โอทาเกะ	ผู้จัดการฝ่ายจัดซื้อ
9. นายกฤษณะ	ชัชชัยรวงศ์	ผู้จัดการฝ่ายสำนักกรรมการผู้จัดการ
10. นายโทชิยูกิ	อิอิซึเกะ	ผู้จัดการฝ่ายการตลาด
11. นางสาวพจนา	ตฤณวร	ผู้จัดการฝ่ายการเงิน
12. นายอนิวรต	แซ่ลิม	รองผู้จัดการฝ่ายการเงิน
13. นายศุภศักดิ์	หิรัญพรพิทักษ์	ผู้จัดการฝ่ายความปลอดภัยและสิ่งแวดล้อม
14. นายอรรถกฤษณ์	ศิวิสฤษดิ์	ผู้จัดการฝ่ายผลิตพัตลมและบีมน์น้ำ
15. นายเพ็ญศักดิ์	พละวุฒิโคมัย	รองผู้จัดการฝ่ายผลิตพัตลมและบีมน์น้ำ
16. นายอาทิตย์	มานุบุตร	รองผู้จัดการฝ่ายผลิตพัตลมและบีมน์น้ำ
17. นายสินชัย	โกวิทวัฒน์ไพศาล	ผู้จัดการฝ่ายผลิตตู้เย็น
18. นายนิรันดร	แพงมา	รองผู้จัดการฝ่ายผลิตตู้เย็น
19. นายมงคล	คุรัตน์	ผู้จัดการฝ่ายประกันคุณภาพและวิศวกรรมการผลิต และรักษาการผู้จัดการฝ่ายผลิตเครื่องมือและงานฉีดพลาสติก
20. นายมงคล	ตัถยาริคม	รองผู้จัดการฝ่ายประกันคุณภาพและวิศวกรรมการผลิต
21. นายวินิจ	พรหมมา	รองผู้จัดการฝ่ายผลิตเครื่องมือและงานฉีดพลาสติก

(* ผู้บริหาร หมายถึง กรรมการ ผู้จัดการ หรือผู้ดำรงตำแหน่งระดับบริหารที่รายงานแรกต่อจากผู้จัดการลงมา ผู้ซึ่งดำรงตำแหน่งเทียบเท่าผู้ดำรงตำแหน่งระดับบริหารรายชื่อที่ปรากฏ ตามประกาศคณะกรรมการ ก.ล.ต. ว่าด้วยการยื่นและการยกเว้นการยื่นแบบแสดงรายการข้อมูลการเสนอขายหลักทรัพย์)

- **เลขานุการบริษัทฯ** คณะกรรมการบริษัทฯ ได้แต่งตั้ง นายกฤษณะ ชัชชัยรวงศ์ เป็นเลขานุการบริษัทฯ เมื่อวันที่ 8 สิงหาคม 2551 เพื่อให้เป็นไปตามพระราชบัญญัติหลักทรัพย์และตลาดหลักทรัพย์ (ฉบับที่ 4) พ.ศ. 2551 มาตรา 89/15

หน้าที่และความรับผิดชอบของเลขานุการบริษัท

1. จัดทำและเก็บรักษาเอกสารดังต่อไปนี้
 - 1.1 ทะเบียนกรรมการ
 - 1.2 หนังสือนัดประชุมคณะกรรมการ รายงานการประชุมคณะกรรมการและรายงานประจำปีของบริษัท
 - 1.3 หนังสือนัดประชุมผู้ถือหุ้น และรายงานการประชุมผู้ถือหุ้น
2. เก็บรักษารายงานการมีส่วนได้เสียที่รายงานโดยกรรมการ หรือผู้บริหาร
3. ดำเนินการอื่นๆ ตามที่คณะกรรมการกำกับตลาดทุนประกาศกำหนด
4. ดำเนินการในภารกิจต่างๆ ตามที่ได้รับมอบหมายจากคณะกรรมการบริษัท

การสรรหากรรมการและผู้บริหาร

การสรรหากรรมการบริษัท

1. กรรมการนั้นให้ที่ประชุมผู้ถือหุ้นเลือกตั้งตามหลักเกณฑ์และวิธีการดังต่อไปนี้

- (1) ผู้ถือหุ้นคนหนึ่งจะมีคะแนนเสียงเท่ากับหนึ่งหุ้นต่อหนึ่งเสียง
- (2) การเลือกตั้งกรรมการ จะลงคะแนนเสียงเลือกตั้งเป็นรายบุคคลหรือหลายคนพร้อมกันเต็มตามจำนวนกรรมการทั้งหมดที่จะต้องเลือกตั้งในคราวนั้นก็ได้ ทั้งนี้ ตามแต่ที่ประชุมผู้ถือหุ้นจะเห็นสมควร โดยในการออกเสียงลงคะแนนไม่ว่าจะเป็นการเลือกตั้งเป็นรายบุคคลหรือหลายครั้งดังกล่าว บุคคลแต่ละคนที่ผู้ถือหุ้นออกเสียงเลือกตั้งจะได้รับคะแนนเสียงจากผู้ถือหุ้นตามจำนวนหุ้นที่ผู้ถือหุ้นนั้น มีอยู่ทั้งหมดตาม (1) โดยผู้ถือหุ้นดังกล่าวจะแบ่งคะแนนเสียงให้แก่ผู้หนึ่งผู้ใดมากหรือน้อยเพียงใดไม่ได้
- (3) บุคคลซึ่งได้รับคะแนนเสียงสูงสุดตามลำดับลงมาเป็นผู้ได้รับการเลือกตั้งเป็นกรรมการเท่าจำนวนกรรมการที่จะพึงมี หรือจะพึงเลือกตั้งในครั้งนั้น ในกรณีที่บุคคลซึ่งได้รับการเลือกตั้งในลำดับถัดลงมา มีคะแนนเสียงเท่ากันเกินจำนวนกรรมการที่จะพึงมี หรือจะพึงเลือกตั้งในครั้งนั้น ให้ผู้เป็นประธานเป็นผู้ออกเสียงชี้ขาด

2. ในกรณีที่ตำแหน่งกรรมการว่างลงเพราะเหตุอื่นนอกจากถึงคราวออกตามวาระ ให้คณะกรรมการบริษัท เลือกบุคคลคนหนึ่งซึ่งมีคุณสมบัติและไม่มีลักษณะต้องห้ามตามมาตรา 68 แห่งพระราชบัญญัติบริษัทมหาชนจำกัด พ.ศ. 2535 แก้ไขเพิ่มเติม พ.ศ. 2544 เข้าเป็นกรรมการแทนในการประชุมคณะกรรมการบริษัท คราวถัดไป

มติของคณะกรรมการตามวาระหนึ่ง ต้องประกอบด้วยคะแนนเสียงไม่น้อยกว่าสามในสี่ของจำนวนกรรมการที่ยังเหลืออยู่ ทั้งนี้ การพิจารณาสรรหาผู้มีคุณสมบัติเข้าดำรงตำแหน่งกรรมการบริษัท นั้นจะผ่านการพิจารณาจากคณะกรรมการสรรหาและกำหนดค่าตอบแทน ก่อนที่จะนำเสนอต่อที่ประชุมมีมติเลือกตั้งตามแต่กรณีทุกครั้ง

การสรรหาคณะกรรมการบริหาร

- คณะกรรมการบริษัท แต่งตั้งกรรมการบริษัท จำนวน 4 ท่าน เป็นคณะกรรมการบริหาร
- คณะกรรมการบริหารประกอบด้วย ประธานกรรมการบริหารหนึ่งท่าน รองประธานกรรมการบริหารหนึ่งท่าน และกรรมการบริหารอีกสองท่าน

การสรรหาคณะกรรมการตรวจสอบ

- คณะกรรมการบริษัท แต่งตั้งกรรมการอิสระของบริษัท จำนวน 3 ท่าน เป็นคณะกรรมการตรวจสอบถือเป็นคณะกรรมการชุดย่อยที่เข้ามาช่วยคณะกรรมการบริษัท ปฏิบัติงาน มีวาระการดำรงตำแหน่งคราวละ 3 ปี
- คณะกรรมการตรวจสอบประกอบด้วย ประธานกรรมการตรวจสอบ 1 ท่านซึ่งเป็นผู้ที่มีความรู้และประสบการณ์เพียงพอที่จะสามารถทำหน้าที่ในการสอบทานความน่าเชื่อถือของงบการเงิน และกรรมการตรวจสอบอีก 2 ท่าน โดยผู้รับผิดชอบงานตรวจสอบภายในระดับผู้จัดการฝ่ายของบริษัท เป็นเลขานุการของคณะกรรมการ

การสรรหาคณะกรรมการสรรหาและกำหนดค่าตอบแทน

- คณะกรรมการบริษัท แต่งตั้งกรรมการ จำนวน 3 ท่าน เป็นคณะกรรมการสรรหาและกำหนดค่าตอบแทน ซึ่งเป็นผู้ที่มีความรู้ความสามารถ ประสบการณ์ในการบริหารงาน ตลอดจนมีความรู้ความเข้าใจเกี่ยวกับระบบเงินเดือน และค่าตอบแทนเป็นอย่างดี โดยมีวาระการดำรงตำแหน่ง 3 ปี มีผู้จัดการฝ่ายการเงินเป็นเลขานุการคณะกรรมการ

- คณะกรรมการสรรหาและกำหนดค่าตอบแทน ประกอบด้วยประธานกรรมการสรรหาและกำหนดค่าตอบแทน 1 ท่าน และกรรมการสรรหาและกำหนดค่าตอบแทน 2 ท่าน

การสรรหาคณะกรรมการกำหนดราคาสินค้า

- คณะกรรมการบริษัทฯ แต่งตั้งกรรมการบริษัทฯ จำนวน 5 ท่าน เป็นคณะกรรมการกำหนดราคาสินค้ามีวาระการดำรงตำแหน่ง 3 ปี โดยมีตัวแทนของกลุ่มผู้ถือหุ้น 2 กลุ่มของบริษัทฯ คือ

- กรรมการตัวแทนที่มีส่วนได้เสียในบริษัท กันยงอีเลคทริก จำกัด (มหาชน) และบริษัท มิตรชุบิชิ อีเล็คทริค กันยงวัฒนา จำกัด จำนวน 2 ท่าน
- กรรมการอิสระ จำนวน 3 ท่าน

โดยมีผู้จัดการฝ่ายการเงินของบริษัทฯ เป็นเลขานุการคณะกรรมการฯ

- คณะกรรมการกำหนดราคาสินค้า ประกอบด้วยประธานกรรมการกำหนดราคาสินค้า 1 ท่าน และกรรมการกำหนดราคาสินค้า 4 ท่าน

การสรรหากรรมการอิสระ

การพิจารณาคุณสมบัติของกรรมการอิสระ บริษัทฯ ยึดถือ ตามหลักเกณฑ์ที่กำหนดในประกาศคณะกรรมการกำกับตลาดทุน ดังนี้

1. ถือหุ้นไม่เกินร้อยละ 1 ของจำนวนหุ้นที่มีสิทธิออกเสียงทั้งหมดของบริษัทใหญ่ บริษัทย่อย ทั้งนี้ให้นับรวมการถือหุ้นของผู้เกี่ยวข้องของกรรมการอิสระรายนั้นๆ ด้วย
2. ไม่เป็นหรือเคยเป็นกรรมการที่มีส่วนร่วมในการบริหารงาน ลูกจ้าง พนักงาน ที่ปรึกษาที่ได้เงินเดือนประจำในบริษัท บริษัทย่อย หรือผู้มีอำนาจควบคุมของบริษัท บริษัทย่อย เว้นแต่จะพ้นจากการมีลักษณะดังกล่าวมาแล้วไม่น้อยกว่าสองปี
3. ไม่เป็นบุคคลที่มีความสัมพันธ์ทางสายโลหิต หรือโดยการจดทะเบียนตามกฎหมายในลักษณะที่เป็นบิดา มารดา คู่สมรส พี่น้อง และบุตร รวมทั้งคู่สมรสของบุตร ของผู้บริหาร ผู้ถือหุ้นรายใหญ่ ผู้มีอำนาจควบคุม หรือบุคคลที่จะได้รับการเสนอให้เป็นผู้บริหาร หรือผู้มีอำนาจควบคุมของบริษัท บริษัทย่อย
4. ไม่มี หรือเคยมีความสัมพันธ์ทางธุรกิจกับบริษัท บริษัทย่อย ผู้ถือหุ้นรายใหญ่ หรือผู้มีอำนาจควบคุมของบริษัท ในลักษณะที่อาจเป็นการขัดขวางการใช้วิจารณญาณอย่างอิสระของตน รวมทั้งไม่เป็น หรือเคยเป็นผู้ถือหุ้นที่มีนัย หรือผู้มีอำนาจควบคุมของบริษัท เว้นแต่จะได้พ้นจากการมีลักษณะดังกล่าวมาแล้วไม่น้อยกว่าสองปี
5. ไม่เป็นหรือเคยเป็นผู้สอบบัญชีของบริษัท บริษัทย่อย ผู้ถือหุ้นรายใหญ่ หรือผู้มีอำนาจควบคุมของบริษัท และไม่เป็นผู้ถือหุ้นที่มีนัย ผู้มีอำนาจควบคุม หรือหุ้นส่วนของสำนักงานสอบบัญชี ซึ่งมีผู้สอบบัญชีของผู้อนุญาต บริษัทใหญ่ บริษัทย่อย ผู้ถือหุ้นรายใหญ่ หรือผู้มีอำนาจควบคุมของบริษัทอยู่ เว้นแต่จะได้พ้นจากการมีลักษณะดังกล่าวมาแล้วไม่น้อยกว่าสองปี
6. ไม่เป็นหรือเคยเป็นผู้ให้บริการทางวิชาชีพใดๆ ซึ่งรวมถึงการให้บริการเป็นที่ปรึกษากฎหมายหรือที่ปรึกษาทางการเงิน ซึ่งได้รับค่าบริการเกินกว่าสองล้านบาทต่อปีจากบริษัท บริษัทย่อย ผู้ถือหุ้นรายใหญ่ หรือผู้มีอำนาจควบคุมของบริษัท และไม่เป็นผู้ถือหุ้นที่มีนัย ผู้มีอำนาจควบคุม หรือหุ้นส่วนของผู้ให้บริการทางวิชาชีพนั้นด้วย เว้นแต่จะได้พ้นจากการมีลักษณะดังกล่าวมาแล้วไม่น้อยกว่าสองปี
7. ไม่เป็นกรรมการที่ได้รับการแต่งตั้งขึ้นเป็นตัวแทนของกรรมการของบริษัท ผู้ถือหุ้นรายใหญ่ หรือผู้ถือหุ้นซึ่งเป็นผู้ที่เกี่ยวข้องกับผู้ถือหุ้นรายใหญ่
8. ไม่ประกอบกิจการที่มีสภาพอย่างเดียวกันและเป็นการแข่งขันที่มีนัยกับกิจการของบริษัท บริษัทย่อย หรือไม่เป็นหุ้นส่วนที่มีนัยในห้างหุ้นส่วน หรือเป็นกรรมการที่มีส่วนร่วมบริหารงาน ลูกจ้าง พนักงาน ที่ปรึกษาที่รับเงินเดือนประจำ หรือถือหุ้นเกินร้อยละหนึ่งของจำนวนหุ้นที่มีสิทธิออกเสียงทั้งหมดของบริษัทอื่น ซึ่งประกอบกิจการที่มีสภาพอย่างเดียวกันและเป็นการแข่งขันที่มีนัยกับกิจการของบริษัท บริษัทย่อย
9. ไม่มีลักษณะอื่นใดที่ทำให้ไม่สามารถให้ความเห็นอย่างเป็นอิสระเกี่ยวกับการดำเนินงานของบริษัท บริษัทย่อยไม่มีลักษณะอื่นใดที่ทำให้ไม่สามารถให้ความเห็นอย่างเป็นอิสระเกี่ยวกับการดำเนินงานของบริษัท บริษัทย่อย

คำตอบแทนผู้บริหารของบริษัทฯ

บริษัทฯ มีกรรมการรวม 15 ท่าน และผู้บริหารรวม 21 ท่าน ทั้งนี้ ผู้บริหารที่เป็นกรรมการของบริษัทฯ มีจำนวน 5 ท่าน บริษัทฯ จ่ายค่าตอบแทนเป็นเงินเดือนและค่าตอบแทนอื่นๆ

คำตอบแทนกรรมการ

สำหรับช่วงเวลาตั้งแต่ เดือนเมษายน 2552 – มีนาคม 2553 ค่าตอบแทนของกรรมการ ซึ่งทำหน้าที่กรรมการในคณะกรรมการชุดต่างๆ โดยมีรายละเอียด ดังนี้

กรรมการ	ตำแหน่ง	คณะกรรมการ					ค่าตอบแทน ปี 2552 (บาท / ปี)
		BOD	EDC	A/C	P/P	N/R	
1. นายสถาพร กวิตานนท์	ประธานกรรมการกิตติมศักดิ์	✓					180,000
2. นายประพัฒน์ โฟธิวรรคุณ	ประธานกรรมการ	✓	✓			✓	504,000
3. นายชาดาฮีโร โทมิตะ	รองประธานกรรมการ	✓	✓		✓		380,000
4. นายโกมล วงศ์ทองศรี	กรรมการอิสระ*	✓		✓	✓	✓	806,000
5. นายทาดาชิ มัทซึโมโต	กรรมการ	✓					152,000
6. นายศุภชัย เศรษฐเสถียร	กรรมการ	✓	✓				264,000
7. นายฮิโรชิ อิโต	กรรมการ	✓	✓		✓		32,000
8. นายอศิระ นาคามิชิ	กรรมการ	✓					264,000
9. นายโชอิจิโร ฮาระ	กรรมการ	✓					144,000
10. นายโยชิฟูมิ เบนปุ	กรรมการ	✓					216,000
11. ร้อยตำรวจตรีเกรียงศักดิ์ ไชยะชาละ	กรรมการอิสระ*	✓			✓		308,000
12. นางทิพย์วิมล แสงสุพรรณ	กรรมการ	✓					264,000
13. นายจักรกฤษณ์ พานิชพัฒน์	กรรมการอิสระ*	✓		✓		✓	686,000
14. นายอรรถกฤษ วิสุทธิพันธ์	กรรมการอิสระ*	✓		✓	✓		590,000
15. นายทาเคโทชิ อาริกาวา	กรรมการอิสระ*	✓					162,000
@ ¹ นายอศิระ คูริชิม่า		✓	✓		✓		276,000
@ ² นายอุดม เสถียรภาพงษ์		✓					54,000
@ ³ นายมาซาโตะ ทาชิโร		✓					40,000
รวม							5,322,000

หมายเหตุ : 1. @¹ หมายถึง นายอศิระ คูริชิม่า ลาออกจากการเป็นกรรมการบริษัทฯ มีผลตั้งแต่วันที่ 16 กุมภาพันธ์ 2553 โดยคณะกรรมการบริษัทฯ มีมติแต่งตั้ง นายฮิโรชิ อิโต เข้าเป็นกรรมการบริษัทฯ แทน มีผลตั้งแต่วันที่ 16 กุมภาพันธ์ 2553
@² หมายถึง นายอุดม เสถียรภาพงษ์ ลาออกจากการเป็นกรรมการบริษัทฯ มีผลตั้งแต่วันที่ 17 มิถุนายน 2552
@³ หมายถึง นายมาซาโตะ ทาชิโร ลาออกจากการเป็นกรรมการบริษัทฯ มีผลตั้งแต่วันที่ 7 สิงหาคม 2552

2. คำย่อของคณะกรรมการชุดย่อยต่างๆ

- BOD = คณะกรรมการบริษัทฯ
- EDC = คณะกรรมการบริหาร
- A / C = คณะกรรมการตรวจสอบ
- P / P = คณะกรรมการกำหนดราคาสินค้า
- N / R = คณะกรรมการสรรหา และกำหนดค่าตอบแทน

คำตอบแทนผู้บริหาร

สำหรับช่วงเวลาตั้งแต่เดือนเมษายน 2552 – มีนาคม 2553 คำตอบแทนของผู้บริหารรวม 21 ท่าน ดังนี้

คำตอบแทนของฝ่ายบริหาร

รายการ	จำนวนราย	บาท
- คำตอบแทนของกรรมการบริหาร โดยเป็นคำตอบแทนในรูปของเงินเดือน และโบนัส	4	14,524,667

คำตอบแทนของฝ่ายจัดการ

รายการ	จำนวนราย	บาท
- คำตอบแทนของฝ่ายจัดการโดยเป็นคำตอบแทนในรูปของ เงินเดือน โบนัส และเงินกองทุนสำรองเลี้ยงชีพ	21	27,695,362

รายงานการกำกับดูแลกิจการ

บริษัทฯ มีเจตนารมณ์ในการประกอบธุรกิจด้วยความโปร่งใส และตรวจสอบได้ ภายใต้นโยบายการกำกับดูแลกิจการที่ดีของบริษัทฯ ซึ่งคณะกรรมการบริษัทฯ และคณะกรรมการบริหาร มีนโยบายและทิศทางการดำเนินงานของบริษัทฯ ที่ให้ความสำคัญต่อระบบการควบคุมและตรวจสอบภายใน กำกับดูแลการจัดการให้มีการดำเนินการเพื่อบรรลุวัตถุประสงค์ของบริษัทฯ ตามนโยบายอย่างมีประสิทธิภาพ ภายใต้กรอบข้อกำหนดของกฎหมายและจริยธรรมทางธุรกิจ

ในปี 2552 บริษัทฯ ได้มีการดำเนินการในเรื่องการกำกับดูแลกิจการของบริษัทฯ ดังนี้

1. สิทธิของผู้ถือหุ้น

บริษัทฯ ตระหนักถึงสิทธิของผู้ถือหุ้นในการได้รับข้อมูลของบริษัทฯ ที่ถูกต้องเพียงพอ ทันเวลา และเท่าเทียมกัน โดยจัดให้มีการประชุม ณ สถานที่ที่อำนวยความสะดวกในการเข้าร่วมประชุม โดยคำนึงถึงผู้ถือหุ้นเป็นหลักเพื่อให้ผู้ถือหุ้นสามารถเข้าร่วมประชุมและใช้สิทธิได้โดยเท่าเทียมกัน และในกรณีที่ผู้ถือหุ้นไม่สามารถเข้าร่วมประชุมด้วยตนเองก็สามารถมอบฉันทะให้ผู้อื่น หรือกรรมการอิสระซึ่งเป็นกรรมการตรวจสอบเข้าประชุมและลงมติแทนได้ นอกจากนี้บริษัทฯ ได้เผยแพร่สารสนเทศของบริษัทฯ ผ่านทางระบบสารสนเทศ (SCP Client) ของตลาดหลักทรัพย์แห่งประเทศไทย

บริษัทฯ ได้จัดส่งจดหมายเชิญประชุมและเอกสารที่มีข้อมูลครบถ้วนเพียงพอใช้ประกอบการประชุมแก่ผู้ถือหุ้นล่วงหน้าตามที่กฎหมายกำหนด และมีข้อมูลสำคัญเกี่ยวกับเรื่องที่จะเสนอ เหตุผลความจำเป็นและความเห็นของคณะกรรมการบริษัทฯ โดยในปี พ.ศ. 2552 บริษัทฯ จัดให้มีการประชุมผู้ถือหุ้นสามัญประจำปี 1 ครั้ง เมื่อวันที่พฤหัสบดีที่ 23 กรกฎาคม 2552 เพื่อให้ผู้ถือหุ้นสามารถพิจารณาและออกความเห็นหรือลงคะแนนเสียงได้อย่างเหมาะสมในที่ประชุม โดยมีคณะกรรมการบริษัทฯ คณะกรรมการตรวจสอบ คณะกรรมการชุดย่อยต่างๆ ผู้สอบบัญชีรับอนุญาตและตลอดจนผู้บริหารของบริษัทฯ เข้าร่วมประชุมเพื่อตอบข้อซักถามของผู้ถือหุ้นทุกรายอย่างเท่าเทียมกัน

2. การปฏิบัติต่อผู้ถือหุ้นอย่างเท่าเทียมกัน

บริษัทฯ ได้ปฏิบัติตามแนวปฏิบัติที่ดีต่อสิทธิของผู้ถือหุ้นอย่างครบถ้วน โดยเฉพาะการดำเนินการให้ผู้ถือหุ้นมีสิทธิในการเสนอวาระการประชุมผู้ถือหุ้นสามัญและ/หรือเสนอชื่อบุคคลเพื่อสรรหาเป็นกรรมการปี 2552 และปี 2553 ล่วงหน้า ซึ่งถือว่าการปฏิบัติต่อผู้ถือหุ้นทุกรายอย่างเป็นธรรม สำหรับการประชุมผู้ถือหุ้นในปี 2552 บริษัทฯ ได้ดำเนินการให้ผู้ถือหุ้นใช้สิทธิในการเสนอวาระการประชุมผู้ถือหุ้นสามัญและ/หรือเสนอชื่อบุคคลเพื่อสรรหาเป็นกรรมการล่วงหน้าในระหว่างวันที่ 7 - 27 เมษายน 2552 และได้แจ้งให้ผู้ถือหุ้นทราบผ่านตลาดหลักทรัพย์แห่งประเทศไทยพร้อมทั้งลงประกาศไว้ในเว็บไซต์ของบริษัทฯ ที่ www.mitsubishi-kye.com ระบุถึงขั้นตอนและวิธีการในการพิจารณาที่ชัดเจนและโปร่งใส ซึ่งในการประชุมผู้ถือหุ้นในปี 2552 ไม่มีผู้ถือหุ้นเสนอวาระการประชุมและ/หรือเสนอชื่อบุคคลเพื่อสรรหาเป็นกรรมการ

สำหรับการประชุมผู้ถือหุ้นสามัญประจำปี 2553 ที่จะจัดขึ้นในเดือนกรกฎาคมนี้ บริษัทฯ ก็ได้แจ้งให้ผู้ถือหุ้นเสนอเรื่องเพื่อบรรจุเป็นวาระการประชุมและ/หรือเสนอชื่อบุคคลเพื่อเลือกตั้งเป็นกรรมการล่วงหน้าเช่นเดียวกัน โดยผู้ถือหุ้นสามารถเสนอไปที่ information@kye.meap.com หรือทางโทรสาร หรือทางไปรษณีย์ลงทะเบียนระหว่างวันที่ 15 มีนาคม - 5 เมษายน 2553 ซึ่งบริษัทฯ ได้มีหนังสือแจ้งรายละเอียดถึงตลาดหลักทรัพย์ฯ ในเรื่องดังกล่าวแล้ว

3. บทบาทของผู้มีส่วนได้เสีย

บริษัทฯ ได้ตระหนักและให้ความสำคัญต่อสิทธิของผู้มีส่วนได้เสียทุกกลุ่มทั้งภายในและภายนอกบริษัทฯ ตั้งแต่ลูกค้า ผู้ถือหุ้น พนักงาน ตลอดจนสังคมและสิ่งแวดล้อม ดังหลักการกำกับดูแลกิจการที่ดีของบริษัทฯ เพื่อใช้เป็นแนวทางในการปฏิบัติในการดำเนินงาน และถือว่เป็นภาระหน้าที่ที่สำคัญของทุกคน ซึ่งที่ผ่านมาบริษัทฯ จัดให้มีการประชุมต่างๆ อาทิ การประชุมผู้ถือหุ้น การประชุมลูกค้า การประชุม Vendor เพื่อสร้างความสัมพันธ์ในการตกลงราคาอย่างเป็นธรรม และประชุมร่วมกับสหภาพแรงงานของบริษัทฯ เพื่อให้ผู้มีส่วนได้เสียกลุ่มต่างๆ และกลุ่มบุคคลต่างๆ ที่เกี่ยวข้องกับบริษัทฯ จะได้รับการปฏิบัติด้วยดี อันจะสร้างความสัมพันธ์อันดีและประโยชน์ต่อผู้มีส่วนได้เสียทุกกลุ่ม

ผู้ถือหุ้น

บริษัทฯ ตระหนักถึงการดูแลและการปฏิบัติต่อสิทธิของผู้ถือหุ้นตามหลักการกำกับดูแลกิจการที่ดี ตามที่กล่าวไว้ในหมวดเรื่องสิทธิของผู้ถือหุ้น และเรื่องการปฏิบัติต่อผู้ถือหุ้นอย่างเท่าเทียมกัน

พนักงาน

1. มีการให้ผลตอบแทนและสวัสดิการที่เหมาะสมและเป็นธรรมดังนี้
 - สวัสดิการรับส่งพนักงานให้ครอบคลุมพื้นที่พักอาศัยของพนักงาน
 - สวัสดิการโรงอาหารโดยจัดให้มีอาหารที่ถูกสุขลักษณะในราคาที่เหมาะสมจำหน่าย ที่โรงอาหารของบริษัทฯ
 - การให้ทุนการศึกษาประจำปีของบุตร ตั้งแต่ระดับประถมศึกษาจนถึงระดับปริญญาตรี
 - สวัสดิการสำหรับพนักงานทุกระดับในด้านต่างๆ คือ การมรดกสมรส การคลอดบุตร การช่วยเหลือกรณีเสียชีวิตของพนักงาน หรือครอบครัวของพนักงาน กองทุนสำรองเลี้ยงชีพ การตรวจสุขภาพประจำปี สหกรณ์ออมทรัพย์
2. ดูแลรักษาสภาพแวดล้อมในการทำงานให้มีความปลอดภัยต่อชีวิตและทรัพย์สินของพนักงาน
3. การแต่งตั้งและโยกย้ายพนักงาน รวมถึงการให้รางวัลและการลงโทษต้องกระทำด้วยความสุจริต ยุติธรรม และตั้งอยู่บนพื้นฐานความรู้ ความสามารถ และความเหมาะสมของพนักงาน
4. ให้ความสำคัญต่อการพัฒนาความรู้ ความสามารถ และทักษะของพนักงาน โดยให้โอกาสอย่างทั่วถึง และสม่ำเสมอ
5. ปฏิบัติตามกฎหมายและข้อกำหนดต่างๆ ที่เกี่ยวข้องกับพนักงานอย่างเคร่งครัด

ลูกค้า

1. ส่งมอบผลิตภัณฑ์ที่มีคุณภาพตรงตาม หรือสูงกว่าความคาดหวังของลูกค้า ภายใต้เงื่อนไขที่เป็นธรรม
2. ให้ข้อมูลเกี่ยวกับผลิตภัณฑ์และบริการที่ถูกต้อง เพียงพอ และทันต่อเหตุการณ์แก่ลูกค้า เพื่อให้ลูกค้ามีข้อมูลเพียงพอในการตัดสินใจ โดยไม่มีกรกล่าวเกินความเป็นจริงทั้งในการโฆษณา หรือในการสื่อสารช่องทางอื่นๆ กับลูกค้า อันเป็นเหตุให้ลูกค้าเกิดความเข้าใจผิดเกี่ยวกับคุณภาพ ปริมาณ หรือเงื่อนไขใดๆ ของสินค้าและบริการ
3. รักษาความลับของลูกค้าและไม่นำไปใช้ประโยชน์ของตนเอง หรือผู้ที่เกี่ยวข้องโดยมิชอบ
4. ตอบสนองความต้องการของลูกค้าด้วยความรวดเร็ว และจัดให้มีระบบและช่องทางให้ลูกค้าร้องเรียนเกี่ยวกับคุณภาพของสินค้าและบริการได้อย่างมีประสิทธิภาพ

คู่ค้า

1. ประพฤติปฏิบัติภายใต้กรอบกติกาของการแข่งขันที่ดี
2. ไม่แสวงหาข้อมูลที่เป็นความลับของคู่ค้าด้วยวิธีการที่ไม่สุจริต หรือไม่เหมาะสม
3. ไม่ทำลายชื่อเสียงของคู่ค้า ด้วยการกล่าวหาในทางที่ไม่ชอบธรรม หรือไม่สุจริต

เจ้าหนี้

1. ปฏิบัติต่อเจ้าหนี้อย่างเสมอภาคและเป็นธรรม และตั้งอยู่บนพื้นฐานของการได้รับผลตอบแทนที่เป็นธรรมต่อทั้งสองฝ่าย
2. ปฏิบัติตามสัญญา หรือเงื่อนไขต่างๆ ที่ตกลงกันไว้อย่างเคร่งครัด กรณีที่ไม่สามารถปฏิบัติตามเงื่อนไขข้อใดข้อหนึ่ง ต้องรีบแจ้งให้คู่ค้า และ/หรือเจ้าหนี้ที่ทราบล่วงหน้าเพื่อร่วมกันพิจารณาหาแนวทางการแก้ไข

3. ในการเจรจาต่อรองทางธุรกิจ พึงละเว้นการเรียก รับ หรือจ้างผลประโยชน์ใดๆ ที่ไม่สุจริตในการค้า
4. หากมีข้อมูลว่ามีการเรียกรับ หรือจ้างผลประโยชน์ใดๆ ที่ไม่สุจริตเกิดขึ้น พึงเปิดเผยรายละเอียดต่อเจ้าหน้าที่ และร่วมกัน แก้ไขปัญหาโดยยุติธรรมอย่างรวดเร็ว
5. รายงานข้อมูลทางการเงินที่ถูกต้อง ครบถ้วน และตรงเวลาให้กับเจ้าหน้าที่อย่างสม่ำเสมอ

สังคมและส่วนรวม

1. ส่งเสริมให้พนักงานของบริษัทฯ มีจิตสำนึกและความรับผิดชอบต่อสังคมและสิ่งแวดล้อมภายในระบบการจัดการสิ่งแวดล้อมตามมาตรฐานการจัดการสิ่งแวดล้อม (ISO 14001)
2. รับผิดชอบต่อและยึดมั่นในการดูแลรักษาสิ่งแวดล้อม ตลอดจนขนบธรรมเนียมประเพณีท้องถิ่นที่องค์กรตั้งอยู่
3. ดำเนินกิจกรรมเพื่อร่วมสร้างสรรค์สังคม ชุมชน และสิ่งแวดล้อมอย่างสม่ำเสมอ เพื่อให้ชุมชนที่บริษัทฯ ตั้งอยู่มีคุณภาพชีวิตที่ดีขึ้น ทั้งที่ดำเนินการเองและร่วมมือกับรัฐ และชุมชน
4. ป้องกันอุบัติเหตุ และควบคุมการปล่อยของเสียให้อยู่ในระดับดีกว่ามาตรฐานที่ยอมรับได้
5. ตอบสนองอย่างรวดเร็วและมีประสิทธิภาพต่อเหตุการณ์ที่มีผลกระทบต่อสิ่งแวดล้อมและชุมชน อันเนื่องมาจากการดำเนินงานของบริษัทฯ โดยให้ความร่วมมืออย่างเต็มที่กับเจ้าหน้าที่ภาครัฐ และหน่วยงานที่เกี่ยวข้อง

4. การเปิดเผยข้อมูลและความโปร่งใส

บริษัทฯ ได้มีการเปิดเผยข้อมูลตามหลักเกณฑ์ที่ทางตลาดหลักทรัพย์ฯ กำหนด อาทิ การรายงานทางการเงิน การเปลี่ยนแปลงกรรมการบริษัทฯ กรรมการชุดย่อยต่างๆ การอนุมัติการทำรายการที่เกี่ยวข้องกัน เป็นต้น โดยผ่านทางระบบสารสนเทศ (SCP Client) ของตลาดหลักทรัพย์แห่งประเทศไทย ภายหลังจากประชุมคณะกรรมการบริษัทฯ หรือการประชุมผู้ถือหุ้นทุกครั้ง รวมทั้งได้เปิดเผยรายละเอียดไว้ในรายงานประจำปี (แบบ 56-2) และแบบแสดงรายการข้อมูลประจำปี 2552 แบบ (56 - 1) แล้ว สำหรับส่วนงานนักลงทุนสัมพันธ์ นักลงทุนสามารถติดต่อสอบถามได้ที่หมายเลขโทรศัพท์ 0-2337-2900 ต่อ 510 หรือที่ E-mail : information@kye.meap.com

ในปี 2552 บริษัทฯ ได้เข้าร่วมกิจกรรม “บริษัทจดทะเบียนพบผู้ลงทุน” (Opportunity Day) เมื่อวันที่ 25 พฤศจิกายน 2552 การเข้าสัมภาษณ์ของบริษัทหลักทรัพย์ในเดือนมกราคม และกุมภาพันธ์ 2553 และได้จัดโครงการผู้ลงทุนเยี่ยมชมบริษัทฯ (Company Visit) เมื่อวันที่ 25 มีนาคม 2553 ที่ผ่านมา

5. ความรับผิดชอบต่อคณะกรรมการบริษัทฯ

บริษัทฯ ได้มีการกำหนดหลักจริยธรรมทางธุรกิจของบริษัทฯ โดยยึดหลักปรัชญาการบริหารของบริษัทฯ เป็นเกณฑ์ในการดำเนินธุรกิจ ซึ่งบริษัทฯ ตระหนักถึงความรับผิดชอบต่อที่มีต่อสังคมโดยรวมเป็นสำคัญ โดยส่งเสริมให้กรรมการ ผู้บริหาร และพนักงานทุกคนปฏิบัติหน้าที่ภายใต้หลักจริยธรรมทางธุรกิจ 8 ประการ อาทิ การปฏิบัติตามกฎหมาย การเคารพสิทธิมนุษยชน การสร้างประโยชน์สู่สังคม การสร้างสามัคคีในชุมชนท้องถิ่น การมีส่วนร่วมในการแก้ไขปัญหาสิ่งแวดล้อม การสำนึกต่อหน้าที่ของพนักงานในสถานประกอบการ การส่งเสริมให้เกิดความร่วมมือที่ดีต่อผู้มีส่วนได้เสีย และการจัดการความขัดแย้งทางผลประโยชน์ให้มีระบบควบคุมจัดการที่เคร่งครัดในแนวทางการดำเนินธุรกิจที่โปร่งใสและเป็นธรรม

ปัจจุบัน บริษัทฯ มีกรรมการอิสระจำนวน 5 ท่าน จากกรรมการบริษัทฯ ทั้งหมด 15 ท่าน ซึ่งเป็นไปตามแนวทางการปฏิบัติในเรื่องหลักการทำกับดูแลกิจการที่ดี โดยควรมีกรรมการอิสระอย่างน้อย 1 ใน 3 ของจำนวนคณะกรรมการบริษัทฯ ทั้งหมด ซึ่งทำให้ผู้ถือหุ้นมั่นใจได้ว่าสิทธิและประโยชน์ต่างๆ จะได้รับการดูแลอย่างทั่วถึง และปกป้องผลประโยชน์ของบริษัทฯ อย่างเต็มที่ นอกจากนี้ยังมีการถ่วงดุลภายในโครงสร้างของคณะกรรมการบริษัทฯ กล่าวคือ มีกรรมการที่ไม่เป็นผู้บริหารจำนวน 10 ท่าน มากกว่ากรรมการที่เป็นผู้บริหารที่มีจำนวน 5 ท่าน เพื่อให้กรรมการที่ไม่เป็นผู้บริหารสามารถแสดงความคิดเห็นอย่างมีอิสระในการพิจารณาเรื่องต่างๆ ในการประชุมคณะกรรมการบริษัทฯ ได้อย่างเต็มที่อีกด้วย

บริษัทฯ ได้แบ่งแยกตำแหน่งอำนาจหน้าที่ และตัวบุคคลระหว่างประธานกรรมการบริษัทฯ และกรรมการผู้จัดการออกจากกันเพื่อให้เกิดการถ่วงดุลอำนาจซึ่งกันและกัน รวมทั้งบริษัทฯ ยังได้จัดตั้งคณะกรรมการบริหารขึ้นมา เพื่อพิจารณาเรื่องสำคัญของบริษัทฯ ด้วยความรอบคอบและก่อให้เกิดประโยชน์ต่อบริษัทฯ อย่างสูงสุด

ในปีงบประมาณ 2552 บริษัทฯ มีการประชุมคณะกรรมการบริษัท รวม 6 ครั้ง ส่วนคณะกรรมการชุดย่อยอื่นๆ ก็มีการประชุมในรอบปี อาทิ มีการประชุมคณะกรรมการตรวจสอบรวม 5 ครั้ง ประชุมคณะกรรมการกำหนดราคาสินค้ารวม 2 ครั้ง ประชุมคณะกรรมการสรรหาและกำหนดค่าตอบแทนรวม 3 ครั้ง คณะกรรมการบริหารมีการประชุมร่วมกันทุกเดือนๆ ละ 2 ครั้ง เพื่อให้บริษัทฯ สามารถดำเนินงานได้อย่างคล่องตัวและมีประสิทธิภาพ การเข้าร่วมประชุมคณะกรรมการบริษัท กรรมการส่วนใหญ่เข้าร่วมประชุมอย่างสม่ำเสมอ ซึ่งรายละเอียดการเข้าร่วมประชุมของกรรมการแต่ละท่านปรากฏดังนี้

คณะกรรมการ		จำนวนครั้งที่เข้าร่วมประชุม / จำนวนครั้งที่มีการประชุม					รวม
		BOD	SPC.BOD	A/C	P/P	N/ R	
1.	นายสถาพร กวิตานนท์	0/4	0/2				0/6
2.	นายประพัฒน์ โภธิวรคุณ	4/4	2/2			3/3	9/9
3.	นายชาดาฮีโร โทมิตะ	4/4	2/2		2/2		8/8
4.	นายโกมล วงศ์ทองศรี	4/4	2/2	5/5	2/2	3/3	16/16
5.	นายทาดาชิ มัทซึโมโต*	3/3	0/2				3/5
6.	นายศุภชัย เศรษฐเสถียร	4/4	2/2				6/6
7.	นายฮิโรชิ อิตो	-	-	-	1/1	-	1/1
8.	นายอศิระ นาคามิชิ	4/4	2/2				6/6
9.	นายโชอิจิโร ฮาระ *	1/4	0/2				1/6
10.	นายโยชิฟูมิ เบปปุ *	2/4	2/2				4/6
11.	ร้อยตำรวจตรีเกรียงศักดิ์ โลหะชาละ	4/4	2/2		2/2		8/8
12.	นางทิพย์วิมล แสงสุพรรณ	4/4	2/2				6/6
13.	นายจักรกฤษณ์ พานิชพัฒน์	4/4	2/2	5/5		3/3	14/14
14.	นายอรรถกฤษ วิสุทธิพันธ์	4/4	2/2	5/5	2/2		13/13
15.	นายทาเคโทชิ อาริกาวา	1/3	2/2				3/5
@ ¹	นายอุดม เสถียรภาพงษ์	1/1	-				1/1
@ ²	นายมาซาโตะ ทาชิโร	0/1	-				0/1
@ ³	นายอศิระ คูริชิม่า	4/4	2/2		1/1		7/7

หมายเหตุ 1. @¹ หมายถึง นายอุดม เสถียรภาพงษ์ ลาออกจากการเป็นกรรมการบริษัท มีผลตั้งแต่วันที่ 17 มิถุนายน 2552

@² หมายถึง นายมาซาโตะ ทาชิโร ลาออกจากการเป็นกรรมการบริษัท มีผลตั้งแต่วันที่ 7 สิงหาคม 2552

@³ หมายถึง นายอศิระ คูริชิม่า ลาออกจากการเป็นกรรมการบริษัท มีผลตั้งแต่วันที่ 16 กุมภาพันธ์ 2553

2. * หมายถึง กรรมการที่มีภูมิลำเนาอยู่ต่างประเทศ

3. ความหมายของการประชุมแต่ละคณะ

BOD = คณะกรรมการบริษัท

SPC.BOD = คณะกรรมการบริษัท นวัตกรรมพิเศษ

A/C = คณะกรรมการตรวจสอบ

P / P = คณะกรรมการกำหนดราคาสินค้า

N / R = คณะกรรมการสรรหา และกำหนดค่าตอบแทน

การดูแลเรื่องการใช้ข้อมูลภายใน

บริษัทฯ มีมาตรการจัดการความปลอดภัยของข้อมูลหลักในการดำเนินธุรกิจของบริษัทฯ ซึ่งไม่เพียงแต่เฉพาะข้อมูลที่เป็นความลับทางธุรกิจของบริษัทฯ เท่านั้น แต่ยังรวมถึงข้อมูลสำคัญอื่นๆ ที่เกี่ยวข้องเพื่อมิให้เกิดการรั่วไหล ขณะเดียวกันก็เพื่อเป็นการป้องกันมิให้ ผู้บริหารหรือหน่วยงานหนึ่งหน่วยงานใดที่ได้รับทราบข้อมูลภายในเปิดเผยข้อมูลให้แก่บุคคลภายนอก หรือบุคคลที่ไม่มีหน้าที่เกี่ยวข้องกับธุรกิจของบริษัทฯ เว้นแต่ผู้บริหารระดับสูงหรือผู้ที่ได้รับมอบหมายจากบริษัทฯ เท่านั้น ซึ่งมาตรการดังกล่าวจะสามารถป้องกันการนำข้อมูลภายในไปแสวงหาผลประโยชน์ทั้งทางตรงหรือทางอ้อมแก่ตนเองหรือผู้อื่น

บุคลากร

สำหรับรอบปีสิ้นสุด ณ วันที่ 31 มีนาคม 2553 พนักงานประจำของบริษัทฯ มีจำนวนทั้งสิ้น 1,103 คน มีรายละเอียดดังนี้

พนักงานประจำสายงานผลิต	จำนวน	970 คน
พนักงานประจำสายงานบริหารและสนับสนุนการผลิต	จำนวน	133 คน

ผลตอบแทนรวมของพนักงานบริษัทฯ

ในปีงบประมาณ 2552 เท่ากับ 418.40 ล้านบาท ในรูปของเงินเดือน ค่าแรง ค่าล่วงเวลาและโบนัส รวมทั้งบริษัทฯ ยังมีสวัสดิการที่ให้กับพนักงานอีก เช่น กองทุนสำรองเลี้ยงชีพ, ค่ารักษาพยาบาล, รถรับส่งพนักงาน และค่าอาหารกลางวัน เป็นต้น

นโยบายในการพัฒนาศักยภาพของพนักงาน

บริษัทฯ ถือเป็นนโยบายหลักที่สำคัญประการหนึ่งในเรื่องการพัฒนาบุคลากร โดยบริษัทฯ จัดให้มีการ อบรมพนักงานในระดับต่างๆ ทั้งภายในและภายนอกบริษัทฯ โดยมีระดับความเข้มข้นของการดำเนินการต่อเนื่องและมากขึ้นเรื่อยๆ เริ่มต้นด้วยการจัดทำการศึกษาความต้องการด้านการฝึกอบรมในหัวข้อต่างๆ ของทุกฝ่าย จากผู้บังคับบัญชาทุกระดับ แยกแยะออกเป็นภาพรวมของทั้งบริษัทฯ และแจกแจงตามกลุ่มของการปฏิบัติงาน ตามความจำเป็นเร่งด่วนเพื่อตอบสนองต่อการปฏิบัติงานประจำและในอนาคต มีการดำเนินการตรวจวัดระดับของความพึงพอใจของการฝึกอบรมในปีที่ผ่านมาว่ามีระดับความพึงพอใจในด้านต่างๆ มากน้อยเพียงใด และมีอะไรบ้างที่จะต้องปรับปรุงแล้วจึงนำมาจัดทำแผนฝึกอบรมประจำปีภายในของบริษัทฯ เพื่อกำหนดผู้เข้ารับการฝึกอบรมให้เหมาะสมตามหน้าที่ที่รับผิดชอบ และด้วยรูปแบบที่แตกต่างกันไปตามกลุ่มของผู้เข้าอบรม

การฝึกอบรมภายนอกบริษัทฯ นั้น บริษัทฯ จะพิจารณาให้พนักงานเข้ารับการอบรมจากสถาบันภายนอกตามความเหมาะสม และทันต่อสถานการณ์จากปัจจัยต่างๆ ที่เข้ามากระทบต่อการดำเนินการของทางบริษัทฯ ภายใต้งบประมาณการฝึกอบรม ที่แต่ละฝ่ายกำหนดไว้ ทั้งนี้การดำเนินการปรับปรุงในภาพรวม เพื่อให้ได้ระบบที่ยั่งยืน อีกหลายๆ โครงการก็ยังคงเป็นอีกสิ่งหนึ่งที่จะต้องดำเนินการ เพื่อให้บรรลุในผลรวมของประสิทธิภาพองค์กรในท้ายสุด

ปัจจัยความเสี่ยง

1. ความเสี่ยงที่เกี่ยวข้องกับสภาวะการตลาด และการแข่งขัน

- 1.1 ในปีที่ผ่านมาจากวิกฤตเศรษฐกิจ ภาพรวมเศรษฐกิจโลกที่โดยส่วนใหญ่มีสภาวะการถดถอย และมีอัตราการเจริญเติบโตในทิศทางที่ลดลง ตั้งแต่ไตรมาสแรกของปี 2553 เศรษฐกิจหลายๆ ประเทศเริ่มขยายตัว ถึงแม้จะมีบางประเทศยังอยู่ในภาวะหดตัว แต่มีสัญญาณการฟื้นตัวดีขึ้น อย่างไรก็ตามภาวะเศรษฐกิจดังกล่าวส่งผลต่อการปรับพฤติกรรมของผู้บริโภค ความต้องการใช้สินค้าเครื่องใช้ไฟฟ้าที่ชะลอตัวและมีทิศทางในอัตราเติบโตที่ลดลง ถึงแม้ว่าบางรัฐบาลในประเทศต่างๆ จะมีมาตรการกระตุ้นเศรษฐกิจ แต่สภาวะการชะลอตัวในการบริโภคอุปโภคยังคงความต่อเนื่องอยู่ มีความเสี่ยงต่อการส่งออกของสินค้าที่ส่งไปยังต่างประเทศ
- 1.2 สภาพเศรษฐกิจและการเมืองภายในประเทศจากสถานการณ์การเมืองที่ผ่านมา ส่งผลต่อความผันผวนในการดำเนินธุรกิจ การส่งสินค้าวัตถุดิบและชิ้นส่วน ตลอดจนกระบวนการผลิต กระบวนการจัดส่งสินค้า การชะลอตัวของกาใช้จ่ายใช้สอยของผู้บริโภค ซึ่งส่งผลต่อความเสี่ยงต่อการขายสินค้าในประเทศ
- 1.3 ความเสี่ยงในเรื่องความผันผวนในราคาวัตถุดิบของสินค้า โดยเฉพาะพลาสติก และทองแดง มีแนวโน้มของราคาเพิ่มขึ้นในช่วงปี 2552 และราคาน้ำมันที่มีความผันผวนของราคาจำหน่ายส่งผลต่อต้นทุนค่าใช้จ่ายในการผลิตแต่ละสินค้าเพิ่มสูงขึ้นด้วย ส่งผลต่อความสามารถการแข่งขันการกำหนดราคาขายในตลาด

2. ความเสี่ยงทางด้านการเงิน

- 2.1 **ความเสี่ยงด้านอัตราดอกเบี้ย** หมายถึง ความเสี่ยงที่เกิดจากการเปลี่ยนแปลงที่จะเกิดขึ้นในอนาคตของ อัตราดอกเบี้ยในตลาด ซึ่งส่งผลกระทบต่อภาระดำเนินงานและกระแสเงินสดของบริษัท เนื่องจากดอกเบี้ยมีอัตราลอยตัวอย่างไรก็ตามผู้บริหารเชื่อว่า บริษัทฯ ไม่มีความเสี่ยงในอัตราดอกเบี้ยที่เป็นสาระสำคัญ เนื่องจากบริษัทฯ มีจำนวนเงินกู้ยืมที่ไม่มีสาระสำคัญ และวันครบกำหนดของเงินฝากและสินทรัพย์ทางการเงินอื่นมีระยะสั้น และดอกเบี้ยเป็นไปตามอัตราตลาด
- 2.2 **ความเสี่ยงจากอัตราแลกเปลี่ยนเงินตราต่างประเทศ** ซึ่งเกิดจากการขายสินค้า การชำระค่าสินค้า วัตถุดิบ เครื่องจักรและอุปกรณ์ ที่เป็นเงินตราต่างประเทศ บริษัทฯ มีระบบในการทำสัญญาซื้อขายเงินตราต่างประเทศล่วงหน้า ซึ่งรายการดังกล่าวจะมีอายุไม่เกินหนึ่งปี เพื่อป้องกันความเสี่ยงของหนี้สินทางการเงินที่เป็นเงินตราต่างประเทศ
- 2.3 **ความเสี่ยงทางด้านสินเชื่อ** คือ ความเสี่ยงที่ลูกค้าหรือคู่สัญญาไม่สามารถชำระหนี้ให้แก่บริษัทฯ ตามเงื่อนไขที่ตกลงไว้เมื่อครบกำหนด ฝ่ายบริหารได้กำหนดนโยบายทางด้านสินเชื่อ เพื่อควบคุมความเสี่ยงทางด้านสินเชื่อดังกล่าวอย่างสม่ำเสมอ โดยการวิเคราะห์ฐานะทางการเงินของลูกค้าทุกรายที่ขอวงเงินสินเชื่อในระดับหนึ่งๆ อย่างไรก็ตามฝ่ายบริหารไม่ได้คาดว่า จะเกิดผลเสียหายที่มีสาระสำคัญจากการเก็บหนี้ไม่ได้
- 2.4 **ความเสี่ยงจากสภาพคล่อง** บริษัทฯ มีการควบคุมความเสี่ยงจากการขาดสภาพคล่องโดยการรักษาระดับของเงินสดและรายการเทียบเท่าเงินสดให้เพียงพอต่อการดำเนินงานบริษัทฯ และเพื่อทำให้ผลกระทบจากความผันผวนของกระแสเงินสดลดลง

3. ความเสี่ยงทางด้านกฎหมายที่มีการเปลี่ยนแปลง

ในช่วงปี 2552 ที่ผ่านมา ประเทศไทยได้มีกฎหมายและข้อกำหนดใหม่ๆ ออกมาใช้บังคับ เช่น กฎหมายที่เกี่ยวกับด้านสิ่งแวดล้อม ข้อกำหนดของมาตรฐานผลิตภัณฑ์ การประหยัดพลังงาน ข้อกำหนดต่างๆ ที่เกี่ยวกับตลาดหลักทรัพย์ และคณะกรรมการกำกับหลักทรัพย์และตลาดหลักทรัพย์ เป็นต้น บริษัทฯ มีหน่วยงานที่รับผิดชอบดูแลและติดตามการมีผลบังคับใช้ของกฎหมายและข้อกำหนดดังกล่าว พร้อมรายงานให้ผู้บริหารระดับสูงทราบและสั่งการให้มีการปฏิบัติให้สอดคล้องหรือเป็นไปตามที่กำหนดไว้ทุกประการ

การควบคุมภายใน

บริษัทฯ ตระหนักถึงบทบาทและหน้าที่ในเรื่องการบริหารจัดการ และการกำกับดูแลเรื่องระบบการควบคุมภายในและการบริหารความเสี่ยงพร้อมกันไปด้วย ทั้งนี้ เพื่อให้การดำเนินงานหรือการปฏิบัติงานเป็นไปอย่างมีประสิทธิภาพ ประสิทธิผล ตามนโยบาย ข้อบังคับและมติของคณะกรรมการบริษัทฯ และของผู้ถือหุ้น รวมถึงการยึดถือและปฏิบัติตามข้อกำหนด ประกาศและหลักเกณฑ์ที่เกี่ยวข้องต่างๆ อย่างเคร่งครัด

ในการควบคุมภายในของบริษัทฯ คณะกรรมการบริหารรวมถึงผู้บริหารในระดับการจัดการต่างๆ จะมีการกำหนดนโยบาย วัตถุประสงค์ ค่าเป้าหมายของบริษัทฯ ประจำปีในแต่ละฝ่ายต่างๆ ซึ่งจะมีการชี้แจงให้พนักงานนำไปปฏิบัติเพื่อให้บรรลุเป้าหมายดังกล่าว บริษัทฯ ก็จะมีระบบการติดตามการปฏิบัติการ ซึ่งจะมีระบบการประชุมในระดับต่างๆ ทั้งที่มีการประชุมเป็นรายสัปดาห์ รายเดือน รายไตรมาส และราย 6 เดือน ซึ่งเป็นการรายงานการปฏิบัติการและชี้แจงหรือสั่งการโดยผู้บริหาร เพื่อให้การดำเนินงานบรรลุตามเป้าหมายและวัตถุประสงค์ของบริษัทฯ

บริษัทฯ มีหน่วยงานที่รับผิดชอบงานตรวจสอบภายในซึ่งถือเป็นองค์อิสระได้ทำหน้าที่ประเมินความเพียงพอและประสิทธิผลของระบบการควบคุมภายในและการบริหารความเสี่ยงขององค์กร ซึ่งจะดำเนินกิจกรรมการตรวจสอบภายใน ตามแผนการตรวจสอบประจำปีซึ่งได้รับการอนุมัติจากกรรมการผู้จัดการและคณะกรรมการตรวจสอบ โดยการดำเนินการตรวจสอบติดตามผลการปฏิบัติงานในหน่วยงานต่างๆ ในด้านระบบการควบคุมภายใน การปฏิบัติตามข้อบังคับหรือกฎหมายของบริษัทฯ ข้อกำหนด หรือกฎหมายที่เกี่ยวข้องต่างๆ ซึ่งจะมีการรายงานผลการตรวจสอบทั้งต่อคณะกรรมการบริหารและต่อคณะกรรมการตรวจสอบโดยตรงเพื่อรับทราบและพิจารณา รวมถึงการรายงานผลการดำเนินงานต่างๆ การดำเนินการติดตามผลการปฏิบัติการแก้ไขหรือปรับปรุงการดำเนินงานตามผลการตรวจสอบภายใน ซึ่งคณะกรรมการตรวจสอบได้รับทราบพร้อมให้ความเห็น ข้อเสนอแนะเพื่อการปรับปรุงแก้ไขต่อบริษัทฯ หรือฝ่ายจัดการต่อไป

คณะกรรมการตรวจสอบ จะดำเนินการสอบทานความถูกต้อง เชื่อถือได้ในรายงานทางการเงินซึ่งได้มีการนำเสนอจากฝ่ายจัดการของบริษัทฯ ที่ผ่านการสอบทานจากผู้สอบบัญชีแล้ว ทั้งรายไตรมาสและรายประจำปี การสอบทานระบบการควบคุมภายใน การปฏิบัติงานตามข้อกำหนด กฎหมายและระเบียบที่เกี่ยวข้องกับบริษัทฯ การพิจารณาเสนอแต่งตั้งผู้สอบบัญชีและคำตอบแทนการสอบบัญชีประจำปี รวมทั้งการพิจารณารายการที่เกี่ยวข้องกันหรือรายการที่อาจมีความขัดแย้งทางผลประโยชน์ ซึ่งคณะกรรมการตรวจสอบจะดำเนินการรายงานผลการสอบทานของคณะกรรมการตรวจสอบในการประชุมคณะกรรมการบริษัทฯ ในทุกไตรมาสเพื่อทราบและพิจารณาด้วย

ในปีงบประมาณที่ผ่านมา บริษัทฯ ได้จัดตั้งคณะกรรมการบริหารความเสี่ยงขึ้นคณะหนึ่ง โดยมีกรรมการผู้จัดการเป็นประธาน ส่วนกรรมการได้แต่งตั้งจากผู้บริหารในระดับฝ่ายจัดการในส่วนงานต่างๆ ครอบคลุมทั้งบริษัทฯ

คณะกรรมการบริหารความเสี่ยง ได้มีการกำหนดนโยบายจัดตั้งให้มีระบบบริหารความเสี่ยงที่มีการชี้บ่งความเสี่ยงและระดับความเสี่ยง การประเมินและมาตรการจัดการความเสี่ยง รวมทั้งการติดตามความเสี่ยงที่เกี่ยวข้องทุกด้านอันอาจมีผลกระทบต่อ การดำเนินธุรกิจของบริษัทฯ โดยมีวัตถุประสงค์ในการบริหารจัดการความเสี่ยงของบริษัทฯ อย่างเป็นระบบเดียวกัน ด้วยการจัดการหลักเสี่ยง หรือลด หรือโอน หรือยอมรับความเสี่ยงดังกล่าวอย่างมีประสิทธิภาพโดยคำนึงถึงการบรรลุเป้าหมายขององค์กรเป็นสำคัญ

ในช่วงปีงบประมาณที่ผ่านมา คณะกรรมการบริหารความเสี่ยงได้ดำเนินการสอบทานการชี้บ่งความเสี่ยงและการประเมินระดับความเสี่ยง รวมทั้งมาตรการจัดการความเสี่ยงของกลุ่มคณะทำงานจากฝ่ายจัดการต่างๆ ทั้งบริษัทฯซึ่งได้มีการทบทวนการจัดการความเสี่ยงต่างๆ ให้มีประสิทธิภาพและความเหมาะสมต่อองค์กร พร้อมทั้งการติดตามและรายงานกิจกรรมการดำเนินการด้านบริหารความเสี่ยงจากฝ่ายจัดการต่างๆ ต่อคณะกรรมการตรวจสอบและคณะกรรมการบริษัทฯ ได้รับทราบและพิจารณาต่อไป

นอกจากนี้บริษัทฯ ได้กำหนดมาตรการที่เปิดโอกาสให้ผู้มีส่วนได้ส่วนเสียในธุรกิจของบริษัทฯ ได้มีช่องทางให้ความร่วมมือในการแจ้งเบาะแสที่พบเห็นในเหตุการณ์ หรือ การกระทำใดๆ ที่อาจมีผลต่อการฝ่าฝืนกฎหมาย กฎระเบียบ ข้อบังคับ และ/หรือ ขัดต่อคุณธรรม จริยธรรมอันดี ที่จะส่งผลให้เกิดความเสียหายโดยรวมต่อบริษัทฯ โดยกำหนดแนวทางปฏิบัติให้รับทราบทั่วกันดังนี้

ผู้พบเห็นเหตุการณ์ หรือ การกระทำดังกล่าวข้างต้น รวบรวมข้อมูล เบาะแส และหลักฐานที่สามารถยืนยันข้อเท็จจริงเท่าที่สามารถหาได้ และแจ้งตรงมายังบริษัทฯ โดยส่งเป็นเอกสารมายังที่อยู่ดังนี้

ส่งถึง **ประธานกรรมการ หรือ กรรมการผู้จัดการ**
บริษัท กันยงอีเลคทริก จำกัด (มหาชน)
ตู้ ปณ. 49 ปณฝ. บางนาทาวเวอร์ 10541

ประธานกรรมการ หรือ กรรมการผู้จัดการ จะรับข้อมูลเหล่านั้นโดยตรง โดยให้ความสำคัญว่าเป็นข้อมูลลับเฉพาะ เพื่อปกป้องคุ้มครองไม่ให้เกิดผลกระทบต่อผู้แจ้งเบาะแส รวมทั้งจะดำเนินการอย่างเป็นธรรม โดยอ้างอิงข้อมูลเบาะแสที่ได้รับ และการพิสูจน์ทราบ เพื่อดำเนินการตัดสินใจและจัดการตามความเหมาะสมต่อไป

ทั้งนี้ เพื่อให้การแจ้งข้อมูลเบาะแสเป็นไปด้วยความบริสุทธิ์ใจ และเป็นการรับรองในข้อมูลที่เป็นความจริงนั้นๆ จึงใคร่ขอให้ผู้แจ้งเบาะแส ระบุชื่อ และชื่อสกุล พร้อมสถานที่ติดต่อ เนื่องจากบริษัทฯ อาจมีการขอทราบข้อมูลเพิ่มเติมในกรณีนี้จำเป็นด้วย

บริษัทฯ มีความมั่นใจว่าระบบการควบคุมภายในและการกำหนดมาตรการดำเนินการต่างๆ ดังที่กล่าวข้างต้นทำให้บริษัทฯ มีระบบการควบคุมภายในที่ดี รวมถึงมีระบบการบริหารความเสี่ยงที่สอดคล้องและเป็นไปตามหลักการกำกับดูแลกิจการที่ดี

รายการระหว่างกัน

สำหรับรอบระยะเวลาบัญชี ปี 2552 และปี 2551 บริษัทฯ มีการทำรายการกับบุคคลที่อาจมีความขัดแย้ง โดยมีรายละเอียดสรุปได้ดังนี้

ลำดับที่	บุคคลที่อาจมีความขัดแย้ง	ความสัมพันธ์	ลักษณะรายการ	มูลค่ารายการระหว่างกัน (ล้านบาท)		ความจำเป็นและความสมเหตุสมผล
				ณ. 31 มี.ค. 53	ณ. 31 มี.ค. 52	
1.	1.1) บริษัท มิตรบุษิณี อีเลคทริก คอร์ปอเรชั่น จำกัด (MELCO)	เป็นบริษัทใหญ่ของบริษัทฯ ถือหุ้นในบริษัทฯ ร้อยละ 40.81 สำนักงานตั้งอยู่ที่ประเทศญี่ปุ่น	ขายสินค้าและชิ้นส่วนอะไหล่ บริษัทฯ ขายสินค้าสำเร็จรูปประเภท เครื่องใช้ไฟฟ้าภายในบ้าน ได้แก่ พัดลมไฟฟ้า พัดลมดูดอากาศ ตู้เย็น และชิ้นส่วนอะไหล่ให้แก่บริษัทที่เกี่ยวข้อง	2,730.00	2,547.00	เนื่องจากบริษัทฯ เป็นผู้ผลิตเครื่องใช้ไฟฟ้าภายใต้เครื่องหมายการค้า “มิตรบุษิณี อีเลคทริก” และมี MELCO เป็นผู้ถือหุ้นใหญ่ เมื่อ MELCO กำหนด นโยบายการแบ่งตลาดและกำหนดลักษณะของการจำหน่ายสินค้าของบริษัทฯ ให้อย่างชัดเจนบริษัทฯ จึงจำเป็นต้องปฏิบัติตาม ซึ่งบริษัทฯ ได้ดำเนินการจำหน่ายสินค้าตามลักษณะดังกล่าว ก็มียอดเติบโต โดยตลอด แม้จะเป็น การจำหน่ายให้บริษัทที่เกี่ยวข้อง แต่ก็เป็นการทำรายการที่สมเหตุสมผล
	1.2) บริษัท มิตรบุษิณี อีเลคทริก กันยงวัฒนา จำกัด (MKY) (เดิมชื่อ บริษัท กันยงวัฒนา จำกัด (KYWI))	เป็นบริษัทย่อยของบริษัทใหญ่ และ เป็นนิติบุคคลที่มีกรรมกรร่วมกัน คือ นายประพัฒน์ โพธิ์อรุณ โดย MELCO ถือหุ้นใน MKY ร้อยละ 48.5		2,709.39	2,541.79	
	1.3) บริษัท มิตรบุษิณี อีเลคทริก ไลฟ์ เน็ตเวอร์ค คอร์ปอเรชั่น จำกัด (MSB.LN)	เป็นบริษัทย่อยของบริษัทใหญ่ และมีสำนักงานตั้งอยู่ที่ประเทศญี่ปุ่น		162.34	158.83	
	1.4) บริษัท มิตรบุษิณี อีเลคทริก ได้หวัน จำกัด (MSB.Taiwan)	เป็นบริษัทย่อยของบริษัทใหญ่ และมีสำนักงานตั้งอยู่ที่ประเทศไต้หวัน		8.58	-	
	1.5) บริษัท มิตรบุษิณี อีเลคทริก เอเชีย พี ที อี จำกัด (MEAP)	เป็นบริษัทย่อยของบริษัทใหญ่ และมีสำนักงานตั้งอยู่ที่ประเทศสิงคโปร์		346.00	353.62	
	1.6) บริษัท มิตรบุษิณี อีเลคทริก ออสเตรเลีย พี ที วาย จำกัด (MSB.Australia)	เป็นบริษัทย่อยของบริษัทใหญ่ และมีสำนักงานตั้งอยู่ที่ประเทศออสเตรเลีย		71.75	139.32	
	1.7) บริษัท มิตรบุษิณี อีเลคทริก เรียวเดน แอร์คอนดิชั่นนิ่ง แอนด์ วิศวกรรมพร้อมแมชั่น ซิสเต็มส์ (ฮ่องกง) จำกัด (MLH)	เป็นบริษัทย่อยของบริษัทใหญ่ และมีสำนักงานตั้งอยู่ที่ประเทศฮ่องกง		252.67	200.03	
	1.8) บริษัท Melco Sales Malaysia Sdn.Bhd. (เดิมชื่อ Antah Melco Sales & Services Sdn Bhd)	เป็นบริษัทย่อยของบริษัทใหญ่ และมีสำนักงานตั้งอยู่ที่ประเทศมาเลเซีย		108.76	103.10	
	1.9) บริษัท มิตรบุษิณี อีเลคทริก เทคดิง จำกัด (MT)	เป็นบริษัทย่อยของบริษัทใหญ่ และมีสำนักงานตั้งอยู่ที่ประเทศญี่ปุ่น		11.87	7.19	
	1.10) บริษัท Melco Trading (Thailand) Co., Ltd.	เป็นบริษัทย่อยของบริษัทใหญ่		4.85	4.90	

2.	2.1) บริษัท มิตซูบิชิ อีเลคทริก คอร์ปอเรชั่น จำกัด (MELCO)	รายละเอียดในข้างต้น	ซื้อหุ้นส่วนจำกัด บริษัทฯ ถือหุ้นส่วนอีเลคทริกอินคัสซีในการประกอบพัฒนา และ ผู้เงิน	12.21	8.40	บริษัทฯ มีความจำเป็นต่อซึ่งถือหุ้นส่วนและวัตถุประสงค์ของบริษัทที่เกี่ยวข้องจากข้อจำกัดที่จะต้องผลิตสินค้าให้เป็นไปตามมาตรฐาน ของ “มิตซูบิชิ อีเลคทริก” การซื้อหุ้นส่วนและวัตถุประสงค์ไม่ปริมาณมากฯ โดยมี บริษัทย่อยของ MELCO ทำหน้าที่จัดหาชิ้นส่วนและวัตถุประสงค์ต่างๆ จะทำให้งานการผลิตถูกลงและสามารถควบคุมคุณภาพให้เป็นไปตามที่ต้องการอีกด้วย
	2.2) บริษัท มิตซูบิชิ อีเลคทริก เอเชีย พี ที อี จำกัด (MEAP)	รายละเอียดในข้างต้น		35.91	30.76	
	2.3) บริษัท Setsuyo Astec Corporation	เป็นบริษัทย่อยของบริษัทใหญ่		155.50	151.47	
	2.4) บริษัท ไทยพีพีแอลเอ็นคอม โฟเนนท์ จำกัด (TRC)	เป็นนิติบุคคลที่มีการรวมการรวมกัน คือ นายประพัฒน์ โฟนิรคุณ	บริษัทฯ ถือหุ้นส่วนประเภทที่ความเย็น - Evaporator เพื่อใช้ประกอบตู้เย็น	31.02	32.34	
	2.5) บริษัท มิตซูบิชิ อีเลคทริก ฮอโตเมชั่น (ประเทศไทย) จำกัด	เป็นบริษัทย่อยของบริษัทใหญ่	บริษัทฯ ถือหุ้นส่วนอีเลคทริกอินคัสซีในการประกอบเครื่องปั๊มน้ำ	117.57	125.78	
	2.6) บริษัท กุลธร คอร์ป จำกัด (มหาชน) (KCC)	เป็นนิติบุคคลที่มีการรวมการรวมกัน คือ นายประพัฒน์ โฟนิรคุณ	บริษัทฯ ถือคอมเพรสเซอร์เพื่อใช้ประกอบตู้เย็น	182.34	180.15	
3.	3.1) บริษัท มิตซูบิชิ อีเลคทริก กันยงวัฒนา จำกัด (MKY) (เดิมชื่อ บริษัท กันยงวัฒนา จำกัด (KYW))	รายละเอียดในข้างต้น	ค่าบริการ บริษัทฯ จ่ายค่าสนับสนุนบริการขาย	6.62	7.60	การให้เงินสนับสนุนส่งเสริมการขาย นับเป็นกลยุทธ์ในการดำเนินธุรกิจซึ่งต้องยอมเสียค่าใช้จ่ายเพื่อแลกกับการจำหน่ายสินค้าได้ มากขึ้น แต่ก็ทำในขอบเขตที่แน่ชัดและมีหลักการที่แน่นอน
	3.2) บริษัท มิตซูบิชิ อีเลคทริก เอเชีย พี ที อี จำกัด (MEAP)	รายละเอียดในข้างต้น		2.96		
	3.3) บริษัท มิตซูบิชิ อีเลคทริก เรียวเดน แอริคคอมดิชั่นมิง แอนด์ ริชวลอินฟอร์เมชั่น ซิสเต็มส์ (ฮ่องกง) จำกัด (MLH)	รายละเอียดในข้างต้น		1.14		
	3.4) บริษัท มิตซูบิชิ อีเลคทริก ไลฟ์ เน็ดเวอร์ค คอร์ปอเรชั่น จำกัด (MSB-LN)	รายละเอียดในข้างต้น		1.66	1.95	

ลําดับที่		บุคคลที่อาจมีความขัดแย้ง		ความสัมพันธ์		มูลค่ารายการระหว่างกัน (ล้านบาท)		ลักษณะรายการ		ความจำเป็นและความเหมาะสม	
						ธ. 31 มี.ค. 53		ธ. 31 มี.ค. 52			
3.5	บริษัท เมลโค โดจิสติกส์ ไทยแลนด์ จำกัด ประกอบธุรกิจ ประเภทรับจ้างกระจายสินค้า โดจิสติกส์ (MELT)	ไทยแลนด์ โดจิสติกส์ จำกัด ประกอบธุรกิจ ประเภทรับจ้างกระจายสินค้า โดจิสติกส์ (MELT)	เป็นบริษัทย่อยของบริษัทใหญ่	รายละเอียดในข้างต้น	บริษัท จ่ายค่าธรรมเนียมสิทธิ ค่าบริการ หลังการขาย, ค่าให้ความช่วยเหลือด้านเทคนิค	410.1	354.16	16.70	บริษัท มีความจำเป็นในการใช้บริการจากบริษัทตัวแทนเพื่อให้เกิดความคล่องตัวในการบริหารการส่งออกไปต่างประเทศและบริษัทฯ ได้ทำธุรกรรมนี้กับบริษัทที่เกี่ยวข้องด้วย โดยแยกออกแต่ละตลาด		
3.6	บริษัท มิทซูบิชิ อิเลคทริก คอร์ปอเรชั่น จำกัด (MELCO)	มิทซูบิชิ อิเลคทริก คอร์ปอเรชั่น จำกัด (MELCO)	รายละเอียดในข้างต้น	บริษัท จ่ายค่าธรรมเนียมสิทธิ ค่าบริการ หลังการขาย, ค่าให้ความช่วยเหลือด้านเทคนิค	410.1	354.16	16.70	บริษัท จ่ายค่าธรรมเนียมสิทธิ ค่าบริการ หลังการขาย, ค่าให้ความช่วยเหลือด้านเทคนิค			
3.7	บริษัท สไมล์ ซูเปอร์ เอ็กซ์ เพรส จำกัด (SSE) / ประกอบธุรกิจ ประเภทรับจ้างกระจายและขนส่งสินค้า	สไมล์ ซูเปอร์ เอ็กซ์ เพรส จำกัด (SSE) / ประกอบธุรกิจ ประเภทรับจ้างกระจายและขนส่งสินค้า	เป็นบริษัทร่วมที่บริษัทฯ ถือหุ้นอยู่ร้อยละ 33.33	รายละเอียดในข้างต้น	บริษัท จ่ายค่าธรรมเนียมสิทธิ ค่าบริการ หลังการขาย, ค่าให้ความช่วยเหลือด้านเทคนิค	154.55	114.78	16.70	บริษัท จ่ายค่าธรรมเนียมสิทธิ ค่าบริการ หลังการขาย, ค่าให้ความช่วยเหลือด้านเทคนิค		

ลำดับที่

บุคคลที่อาจมีความขัดแย้ง

ความสัมพันธ์

ลักษณะรายการ

มูลค่ารายการระหว่างกัน
(ล้านบาท)

ความจำเป็นและความเหมาะสมผล

ณ. 31 มี.ค. 53 ณ. 31 มี.ค. 52

4.	4.1) บริษัท เมลโคไทยเคมปีดอล จำกัด (MTC)	เป็นบริษัทย่อยของผู้ถือหุ้นรายใหญ่ คือ บริษัท มิตรูบิซี อีเลคทริก คอร์ปอเรชั่น ซึ่งถือหุ้นใน MTC จำนวน 192,994 หุ้น คิดเป็นร้อยละ 99.99	การให้หรือรับความช่วยเหลือทางการเงิน - บริษัทฯ ผ่ากเงินไว้ที่บริษัท MTC โดยรับดอกเบี้ยเงินฝากในอัตรา ร้อยละ 0.40 - 0.90 ปี - เงินฝาก 72.03 - ดอกเบี้ยรับ 0.23	10.29 0.63	คณะกรรมการตรวจสอบเห็นควรให้บริษัทฯ เข้าทำรายการระหว่างกันคือ รายการเกี่ยวกับ เงินกู้ยืมระยะสั้น และ เงินให้กู้ยืมจากกิจการ ที่เกี่ยวข้องกันเนื่องจากการทำรายการดังกล่าว เป็นการเพิ่มสภาพคล่องของกระแสเงินสด และ ลดต้นทุนทางการเงินโดยรายการดังกล่าวมีความเหมาะสมผลในเรื่องเงินโอนให้อัตราดอกเบี้ยเงินกู้ซึ่งต่ำกว่าธนาคาร และ อัตราดอกเบี้ยเงินฝากสูงกว่าธนาคารซึ่งก่อให้เกิดประโยชน์สูงสุดแก่บริษัทฯ
5.	5.1) บริษัท สไมล์ ซูปเปอร์ เอ็กซ์เพรส จำกัด (SSE) / ภาระกอบธุรกิจ และขนส่งสินค้า	เป็นบริษัทรวมที่บริษัทฯ ถือหุ้นอยู่ ร้อยละ 33.33	รายการเข้าหรือให้เข้าสังหาริมทรัพย์ ไม่เกิน 3 ปี บริษัทฯ ให้เช่าอาคารแก่ SSE รวมค่าน้ำค่าไฟฟ้า	15.23 15.24	การที่บริษัทฯ ให้ SSE เช่าอาคารโดยมีวัตถุประสงค์ ที่จะให้เป็นที่ตั้งสำนักงานที่ใช้ในการดำเนินธุรกิจของ SSE เนื่องจากในท้ายที่สุด บริษัทฯ จะว่าจ้าง SSE เป็นผู้บริหารและจัดเก็บสินค้าโดยใช้พื้นที่อาคารดังกล่าวเป็นคลังเก็บสินค้า ทำให้ค่าใช้จ่ายในการบริหารและจัดเก็บสินค้าของบริษัทฯ ต่ำกว่าการว่าจ้างบุคคลภายนอกเป็นผู้ดำเนินการ
6.	6.1) บริษัท มิตรูบิซี อีเลคทริก เทคดิง จำกัด (MT)	เป็นบริษัทย่อยของบริษัทใหญ่ และมีสำนักงานตั้งอยู่ที่ประเทศญี่ปุ่น	ซื้อทรัพย์สิน บริษัทซื้อทรัพย์สินประเภทแม่พิมพ์ผลิตชิ้นส่วนตู้เย็นรุ่น MR-CU3337R	1.06	ในการซื้อแม่พิมพ์จาก MT ซึ่งเป็นอุปกรณ์ที่ต้องสร้างโดยมีลักษณะเฉพาะและนำมาใช้ประกอบการผลิตผลิตภัณฑ์ของบริษัทฯ โดยการจัดหาจาก MT ตามมูลค่าและเงื่อนไขที่มีกำหนดชัดเจน ดังนั้น จึงถือว่าเป็นการทำรายการที่สมเหตุสมผล

ยอดคงเหลือจากกิจการที่เกี่ยวข้องกัน ณ วันที่ 31 มีนาคม 2553 และ 2552

หน่วย : ล้านบาท

ชื่อบริษัท	ลูกหนี้การค้า		ลูกหนี้อื่น		เจ้าหนี้การค้า		เจ้าหนี้อื่น	
	ณ 31 มี.ค. 53	ณ 31 มี.ค. 52	ณ 31 มี.ค. 53	ณ 31 มี.ค. 52	ณ 31 มี.ค. 53	ณ 31 มี.ค. 52	ณ 31 มี.ค. 53	ณ 31 มี.ค. 52
- บริษัท เมลโค ไทยแคปปิตอล จำกัด			72.03	10.29				
- บริษัท สไมล์ ซุปเปอร์ เอ็กซ์เพรส จำกัด	0.02		1.27	1.45	4.34		3.96	
- บริษัท มิตรูบิที อีเลคทริก คอร์ปอเรชั่น จำกัด	246.00	190.34			1.38	0.38	236.24	228.32
- บริษัท ไทยพีริเจอชั่น คอมโพเนนท์ จำกัด					1.50	2.05		
- บริษัท มิตรูบิที อีเลคทริก กังยงวัฒนา จำกัด	379.84	393.23					2.33	2.78
- บริษัท มิตรูบิที อีเลคทริก โกลฟ์ เน็ตเวอร์ค จำกัด	13.87	11.82					0.08	0.11
- บริษัท มิตรูบิที อีเลคทริก เอเชีย พี ที อี จำกัด	68.96	47.66			5.28	5.34	0.45	
- บริษัท มิตรูบิที อีเลคทริก ออดสเตอร์เลีย ที ที วาย จำกัด	8.51	24.55						
- บริษัท มิตรูบิที อีเลคทริก เรียวเดน แอ็คคอนดิชั่นนิ่ง								
- แอนด์ วิตวอลอินฟอรมเมชั่น ซิสเต็มส์ (ฮ่องกง) จำกัด	55.28	41.83			0.06		0.64	-
- บริษัท Melco Sales Malaysia Sdn.Bhd.	20.71	13.79						
- บริษัท Setsuyo Astec Corporation					6.86	9.11		
- บริษัท มิตรูบิที อีเลคทริก ออโตเมชั่น (ประเทศไทย) จำกัด					15.61	14.68		
- บริษัท กุศลนครคอร์ปี้ จำกัด (มหาชน)					33.24	33.15		
- บริษัท มิตรูบิที อีเลคทริก เทรคดิง จำกัด	0.71	0.80					0.16	-
- บริษัท Melco Trading (Thailand) Co.,Ltd.	0.82	0.21			0.16			
รวม	794.72	724.23	73.30	11.74	64.09	64.71	244.24	235.17

รายงานคณะกรรมการตรวจสอบ

คณะกรรมการตรวจสอบซึ่งได้รับการแต่งตั้งจากคณะกรรมการบริษัท ประกอบด้วยกรรมการบริษัท ที่เป็นกรรมการอิสระ จำนวน 3 ท่าน คือ นายโกลด์ วงศ์ทองศรี เป็นประธานกรรมการตรวจสอบ นายจักกัษัย พานิชพัฒน์ และนายอรรถกฤษ วิชาญทิพนธ์ เป็นกรรมการตรวจสอบ โดยมีนายโกลด์ วงศ์ทองศรี ซึ่งได้รับการแต่งตั้งจากมติที่ประชุมคณะกรรมการบริษัท เมื่อวันที่ 30 มีนาคม 2552 ให้เป็นผู้มีความรู้ และประสบการณ์เพียงพอที่จะสามารถทำหน้าที่ในการสอบทานความน่าเชื่อถือของงบการเงินของบริษัท โดยมีที่ปรึกษาทางการเงินคณะกรรมการตรวจสอบ ร่วมในการสอบทานดังกล่าว

คณะกรรมการตรวจสอบได้ดำเนินกิจกรรมต่างๆ ตามบทบาท และภาระหน้าที่ในส่วนต่างๆ สำหรับปีงบประมาณ 2552 ดังนี้

1. การสอบทานงบการเงิน

ได้มีการสอบทานงบการเงินรายไตรมาส และงบการเงินประจำปี 2552 โดยได้สอบถามและรับฟังคำชี้แจงจากผู้สอบบัญชี และผู้บริหารฝ่ายการเงินของบริษัท ซึ่งมีความเห็นว่างบการเงินดังกล่าวมีความถูกต้องครบถ้วน เป็นที่น่าเชื่อถือได้ตามมาตรฐานการบัญชีที่รับรองทั่วไป

2. การสอบทานระบบการควบคุมภายใน

■ ได้มีการสอบทานการดำเนินงานและระบบการควบคุมภายในเพื่อประเมินความเพียงพอ เหมาะสม โดยได้พิจารณาจากรายงานการตรวจสอบภายในตามแผนการตรวจสอบประจำปี 2552 ซึ่งอนุมัติโดยคณะกรรมการตรวจสอบ ซึ่งจากการพิจารณาแล้วเห็นว่า บริษัท มีการดำเนินงานที่มีระบบการควบคุมภายในที่มีประสิทธิภาพ เพียงพอ และไม่พบประเด็นปัญหาที่มีนัยสำคัญต่อการปฏิบัติงานในเรื่องที่ไม่ถูกต้องหรือฝ่าฝืนกฎหมาย ข้อบังคับ กฎหมายว่าด้วยหลักทรัพย์หรือตลาดหลักทรัพย์ ข้อกำหนดของตลาดหลักทรัพย์ และกฎหมายอื่นที่เกี่ยวข้องกับธุรกิจของบริษัท หรือเรื่องที่เป็นปัญหาความเสี่ยงอันอาจเกิดความเสียหายต่อการดำเนินธุรกิจของบริษัท แต่อย่างไรก็ตาม คณะกรรมการตรวจสอบยังได้ให้คำปรึกษาหารือ ข้อเสนอแนะพร้อมทั้งติดตามเรื่องต่างๆ ที่มีความเกี่ยวข้องสอดคล้องกับการบริหารความเสี่ยงของบริษัท เพื่อส่งผลต่อการปรับปรุงแก้ไขระบบงานภายในให้มีประสิทธิภาพมากขึ้นต่อไป

3. การพิจารณาเสนอแต่งตั้งผู้สอบบัญชี

■ ได้พิจารณาคัดเลือก เสนอแต่งตั้งผู้สอบบัญชี และคำตอบแทนประจำปี 2552 ซึ่งได้พิจารณาคุณสมบัติของผู้สอบบัญชี และความเหมาะสมของคำตอบแทน รวมทั้งการประชุมกับผู้สอบบัญชีโดยไม่มีฝ่ายจัดการเข้าร่วมปีละ 1 ครั้ง

4. การพิจารณารายการที่เกี่ยวข้องกันหรือรายการที่อาจมีความขัดแย้งทางผลประโยชน์

■ ได้พิจารณาสอบทานและให้ความเห็นเกี่ยวกับรายการที่เกี่ยวข้องกันซึ่งอาจทำให้เกิดความขัดแย้งทางผลประโยชน์กับบริษัท ซึ่งในปี 2552 ที่ผ่านมาได้มีการพิจารณาในเรื่องต่อไปนี้ คือ รายการธุรกรรมที่เป็นธุรกิจปกติ รายการสนับสนุนธุรกิจปกติ รายการให้เช่าอสังหาริมทรัพย์ระยะสั้น รายการเกี่ยวกับสินทรัพย์หรือบริการ และรายการที่เกี่ยวกับความช่วยเหลือทางการเงิน ซึ่งเห็นว่าเป็นการเข้าทำรายการของธุรกิจบริษัท ดังกล่าวมีเงื่อนไขทางการค้าและเกณฑ์ตามปกติที่ตกลงกัน และมีการอนุมัติตามหลักเกณฑ์ของตลาดหลักทรัพย์แห่งประเทศไทย (ตลท.) หรือสำนักงานคณะกรรมการกำกับหลักทรัพย์และตลาดหลักทรัพย์ (ก.ล.ต.) กำหนด

5. การประชุมของคณะกรรมการตรวจสอบ

■ ในปี 2552 ได้จัดให้มีการประชุมคณะกรรมการตรวจสอบทั้งสิ้น 5 ครั้ง ซึ่งได้มีการประชุมร่วมกับฝ่ายจัดการ และมีการประชุมร่วมกับผู้สอบบัญชีโดยไม่มีฝ่ายจัดการเข้าร่วม ซึ่งคณะกรรมการตรวจสอบทุกท่านได้เข้าร่วมประชุมทุกครั้ง

■ โดยสรุปในภาพรวมแล้ว คณะกรรมการตรวจสอบได้ปฏิบัติหน้าที่ครอบคลุมตามขอบเขต หน้าที่และความรับผิดชอบตามที่ได้ระบุไว้ในกฎบัตรคณะกรรมการตรวจสอบ และได้รับมอบหมายจากคณะกรรมการบริษัท โดยมีการประชุมร่วมกับผู้บริหารระดับสูง ผู้จัดการที่รับผิดชอบในหน่วยงานตรวจสอบภายใน และผู้สอบบัญชีในวาระที่เกี่ยวข้อง โดยมีการสอบทานงบการเงินว่ามี ความถูกต้อง เหมาะสมตามมาตรฐานการบัญชีที่รับรองทั่วไป สอบทานระบบการควบคุมภายในของบริษัท ว่ามีประสิทธิภาพเพียงพอ ไม่พบข้อบกพร่องที่เป็นสาระสำคัญ รวมถึงการติดตามการดำเนินงานการบริหารความเสี่ยงที่มีความสอดคล้องกับนโยบายของบริษัท

สอบทานรายการที่เกี่ยวข้องกันอันอาจทำให้เกิดความขัดแย้งทางผลประโยชน์ว่าเป็นรายการทางการค้า อันเป็นธุรกิจปกติทั่วไปอย่างสมเหตุสมผลและเป็นประโยชน์สูงสุดตามนโยบายบริษัทฯ ไม่พบรายการผิดปกติที่เป็นสาระสำคัญ มีการปฏิบัติตามกฎหมายและระเบียบปฏิบัติที่เกี่ยวข้องรวมทั้งคณะกรรมการตรวจสอบได้มีการประเมินผลการปฏิบัติงานของตนเองทั้งคณะ (Self - Assessment) ประจำปี 2552 โดยใช้หลักเกณฑ์และข้อพึงปฏิบัติที่ดีของตลาดหลักทรัพย์ฯ เป็นแนวทางเพื่อให้เป็นไปตามหลักการกำกับดูแลกิจการที่ดี ซึ่งผลการประเมินอยู่ในเกณฑ์การปฏิบัติที่สมบูรณ์ครบถ้วนเพียงพอ



นายโกมล วงศ์ทองศรี
(ประธานกรรมการตรวจสอบ)

ข้อมูลทั่วไปเกี่ยวกับบริษัท

ลักษณะการประกอบธุรกิจ

บริษัทฯ ได้เริ่มก่อตั้ง ในปี พ.ศ. 2507 โดยการร่วมทุนระหว่างกลุ่มครอบครัวโพธิ์วรรณ กับบริษัท มิตรชุบิชิ อิเล็กทริก คอร์ปอเรชั่น ประเทศญี่ปุ่น เดิมใช้ชื่อบริษัทว่า “กันยงอิเล็กทริก แมนูแฟคเจอร์ส จำกัด” ซึ่งผลิตและจำหน่ายเครื่องใช้ไฟฟ้าภายในบ้าน ภายใต้เครื่องหมายการค้า “มิตรชุบิชิ อิเล็กทริก”

ปัจจุบันบริษัทฯ กันยงอิเล็กทริก จำกัด (มหาชน) มีสำนักงานและโรงงานตั้งอยู่บนพื้นที่กว่า 72 ไร่ ริมนถนนบางนา-ตราด กม.20 จ.สมุทรปราการ ซึ่งเป็นผู้ผลิตและจำหน่ายเครื่องใช้ไฟฟ้าภายในบ้านภายใต้เครื่องหมายการค้า “มิตรชุบิชิ อิเล็กทริก” อันได้แก่ ตู้เย็น พัดลม พัดลมระบายอากาศ และเครื่องปั้มน้ำ โดยได้รับลิขสิทธิ์ และเทคโนโลยีในการผลิตจาก บริษัท มิตรชุบิชิอิเล็กทริก คอร์ปอเรชั่น ประเทศญี่ปุ่น ซึ่งเป็นบริษัทผู้ร่วมทุน

ในปี พ.ศ. 2536 บริษัทฯ ได้เข้าเป็นบริษัทจดทะเบียน (บริษัทมหาชน) ในตลาดหลักทรัพย์แห่งประเทศไทย โดยมีทุนจดทะเบียนชำระแล้ว 220 ล้านบาท ซึ่งมีจำนวนหุ้นสามัญรวม 22 ล้านหุ้น มีมูลค่าราคาพาร์หุ้นละ 10 บาท

โครงสร้างผู้ถือหุ้นของบริษัทฯ

ปัจจุบันประกอบด้วย 1. กลุ่มมิตรชุบิชิ อิเล็กทริก ประเทศญี่ปุ่น 2. กลุ่มโพธิ์วรรณ 3. กลุ่มตัวแทนจำหน่าย และอื่น ๆ ในอัตราส่วน 41.15% : 24.87% : 33.98% ผู้ถือหุ้นรายใหญ่คือบริษัท มิตรชุบิชิ อิเล็กทริก คอร์ปอเรชั่น โดยมีสัดส่วนการถือหุ้น 40.81%

บริษัทฯ มุ่งมั่นสร้างสรรค์องค์กรด้วยนโยบายการดำเนินงานหลัก 3 ประการ เพื่อตอบสนองความต้องการในทุกๆ ด้าน ทั้งเทคโนโลยีที่ทันสมัย คุณภาพ ความปลอดภัย และเป็นมิตรต่อสิ่งแวดล้อมภายใต้ปรัชญาการดำเนินธุรกิจ “We Balance for the Best”

บริษัทฯ ได้รับการรับรองระบบคุณภาพตามมาตรฐาน ISO 9001 สำหรับผลิตภัณฑ์พัดลมไฟฟ้า พัดลมระบายอากาศ เครื่องปั้มน้ำ และผลิตภัณฑ์ตู้เย็น และยังได้รับการรับรองระบบการจัดการสิ่งแวดล้อม (ISO14001) เพื่อสร้างความมั่นใจต่อลูกค้าถึงมาตรฐานคุณภาพผลิตภัณฑ์ และการใส่ใจต่อสิ่งแวดล้อมเป็นสำคัญ

บริษัทฯ ได้ใส่ใจถึงความปลอดภัยของผู้ใช้ในผลิตภัณฑ์เครื่องใช้ไฟฟ้าที่บริษัทฯ ผลิตตลอดมา ทุกผลิตภัณฑ์ของบริษัทฯ ได้มีการพัฒนาและผลิตผลิตภัณฑ์ตามมาตรฐานความปลอดภัยเหนือระดับ (PREMIUM SAFETY) ซึ่งเป็นการผลิตผลิตภัณฑ์ตามมาตรฐานความปลอดภัยของบริษัท มิตรชุบิชิ อิเล็กทริก คอร์ปอเรชั่น ประเทศญี่ปุ่น โดยให้ความสำคัญกับการออกแบบผลิตภัณฑ์และการเลือกใช้วัสดุที่ป้องกันการลัดวงจรไฟและมีความปลอดภัยต่อผู้บริโภค นอกจากนี้ในระบบการผลิตและตัวผลิตภัณฑ์ ได้ปฏิบัติตามนโยบายการจัดการสิ่งแวดล้อมของบริษัทฯ อย่างต่อเนื่อง เช่น กิจกรรมการลดปริมาณสารที่เป็นมลพิษต่อมนุษย์และสิ่งแวดล้อม รวมถึงการลดการใช้สารอันตราย 6 ชนิด ในอุปกรณ์เครื่องใช้ไฟฟ้าตามมาตรฐาน RoHS (Restriction of the use of certain hazardous substances in electrical & electronic equipment) ซึ่งได้แก่ ตะกั่ว ปรอท แคดเมียม โครเมียมเฮกซะวาเลนซ์ โพลีโบรมิเนตไบฟีนิล (PBB) และโพลีโบรมิเนต ไดฟีนิล อีเทอร์ (PBDE) เป็นต้น

บริษัทฯ ได้ดำเนินการจำหน่ายผลิตภัณฑ์เครื่องใช้ไฟฟ้าภายใต้เครื่องหมายการค้า “มิตรชุบิชิ อิเล็กทริก” ได้แก่ ตู้เย็น พัดลม พัดลมระบายอากาศ และเครื่องปั้มน้ำ ทั้งตลาดภายในประเทศ และตลาดต่างประเทศ

สำหรับตลาดภายในประเทศ บริษัทฯ ได้ดำเนินการจำหน่ายผลิตภัณฑ์ผ่านทางบริษัทตัวแทนจำหน่ายในประเทศรายเดียวคือ บริษัท มิตรชุบิชิ อิเล็กทริก กันยงวัฒนา จำกัด และจัดจำหน่ายต่อตัวแทนจำหน่ายทั่วประเทศ

สำหรับตลาดต่างประเทศ บริษัทฯ ได้ดำเนินการจำหน่ายผลิตภัณฑ์ผ่านทางบริษัทตัวแทนจำหน่ายในต่างประเทศ ซึ่งดำเนินการจัดจำหน่ายไปยังตัวแทนจำหน่ายในแต่ละตลาดมากกว่า 20 ประเทศ เช่น ตลาดประเทศญี่ปุ่น ฮองกง ไต้หวัน ตลาดในแถบเอเชียเนียบ (ออสเตรเลีย นิวซีแลนด์) ตลาดแถบเอเชียตะวันออกเฉียงใต้ (สิงคโปร์ มาเลเซีย และตลาดแถบประเทศเพื่อนบ้านรอบๆ) ตลาดเอเชียกลาง และตลาดตะวันออกกลาง เป็นต้น

โครงสร้างรายได้หลักของบริษัทฯ คือ รายได้จากการจำหน่ายผลิตภัณฑ์ได้แก่ ตู้เย็น พัดลม พัดลมระบายอากาศ และเครื่องปั้มน้ำ ซึ่งมีโครงสร้างรายได้สำหรับรอบปีสิ้นสุดวันที่ 31 มีนาคม ปี 2551, 2552 และ 2553 ดังต่อไปนี้

มูลค่า : ล้านบาท

ผลิตภัณฑ์	31 มีนาคม 2551		31 มีนาคม 2552		31 มีนาคม 2553	
	ล้านบาท	% ต่อยอดขายรวม	ล้านบาท	% ต่อยอดขายรวม	ล้านบาท	% ต่อยอดขายรวม
มูลค่าการจำหน่ายภายในและต่างประเทศ						
พัดลม และ พัดลมระบายอากาศ	796.42	11.67	860.66	13.62	970.24	14.72
ตู้เย็น	5,473.10	80.23	4,856.78	76.88	5,012.82	76.05
เครื่องปั้มน้ำ	517.74	7.59	565.83	8.96	564.99	8.57
อื่นๆ	34.60	0.51	34.16	0.54	43.20	0.66
รวมมูลค่า	6,821.86	100.00	6,317.43	100.00	6,591.25	100.00

ทรัพย์สินที่ใช้ในการประกอบธุรกิจ

ที่ดิน, อาคาร และเครื่องจักร

สินทรัพย์ของบริษัทฯ ประกอบด้วย ที่ดิน อาคาร เครื่องจักรและอุปกรณ์ เครื่องมือเครื่องใช้ในโรงงาน อุปกรณ์สำนักงาน ยานพาหนะ และงานระหว่างก่อสร้างมีมูลค่าตามบัญชี ณ วันที่ 31 มีนาคม 2553 เท่ากับ 717.69 ล้านบาท ทั้งนี้ บริษัทฯ มีกรรมสิทธิ์ในสินทรัพย์ทุกรายการซึ่งได้มาโดยการลงทุนและไม่มีภาระผูกพันใดๆ โดยมีรายละเอียดของสินทรัพย์ที่สำคัญดังนี้

(หน่วย : ล้านบาท)

	มูลค่าตามบัญชี
1. ที่ดิน	153.12
2. เครื่องจักรและอุปกรณ์	141.56
3. เครื่องมือเครื่องใช้ในโรงงาน	254.91
4. อุปกรณ์สำนักงานและยานพาหนะ	20.30
5. งานระหว่างก่อสร้าง	44.11

นอกจากนั้นบริษัทฯ มีการลงทุนในบริษัท สไมล์ ซูเปอร์เอ็กซ์เพรส จำกัด จำนวน 3 ล้านบาท คิดเป็น 1 ใน 3 ส่วนของเงินทุนจดทะเบียนในบริษัทรวม ซึ่งเป็นการลงทุนร่วมในสัดส่วนเท่าๆ กัน 3 บริษัท คือ บริษัท กันยงอีเลคทริก จำกัด (มหาชน) บริษัท มิตรฐิณี อีเลคทริก กันยงวัฒนา จำกัด และบริษัท มิตรฐิณี อีเลคทริก คอนซูล์เมอริโปรดักส์ (ประเทศไทย) จำกัด โดยบริษัท สไมล์ซูเปอร์เอ็กซ์เพรส จำกัด ได้ดำเนินธุรกิจในการจัดส่งสินค้าจากกลุ่ม 3 บริษัทดังกล่าว ไปยังลูกค้าในประเทศและต่างประเทศ ทั้งนี้ เพื่อให้มีประสิทธิภาพในการจัดการส่งมอบสินค้าและประหยัดค่าใช้จ่าย โดยมีได้มุ่งเน้นกำไร เนื่องจากมิได้จัดส่งสินค้าให้บริษัทอื่นๆ ทั่วไป

การประกอบธุรกิจของแต่ละสายผลิตภัณฑ์

ลักษณะผลิตภัณฑ์หรือบริการ

บริษัทฯ เป็นผู้ผลิตสินค้าเครื่องใช้ไฟฟ้าภายในบ้าน ได้แก่ ตู้เย็น พัดลม พัดลมระบายอากาศและเครื่องปั้มน้ำ บริษัทฯ ได้รับความร่วมมือและช่วยเหลือในด้านเทคโนโลยีการพัฒนารูปแบบและการผลิตจากบริษัท มิตรชุบิชิ อีเลคทริก คอร์ปอเรชั่น ประเทศญี่ปุ่น โดยเน้นการผลิตผลิตภัณฑ์ที่มีคุณภาพ ความปลอดภัย และใช้เทคโนโลยีที่ทันสมัย เพื่อให้สินค้าสามารถตอบสนองได้ตรงกับความต้องการของลูกค้า และแข่งขันกับคู่แข่งในตลาดได้

ผลิตภัณฑ์ตู้เย็น เป็นผลิตภัณฑ์หลักในการผลิตและจำหน่ายของบริษัทฯ บริษัทฯ ได้นำแนวความคิดสำหรับการพัฒนาผลิตภัณฑ์ตู้เย็นที่ตอบสนองต่อทุกๆไลฟ์สไตล์ ดังนี้

- 1) Unique Design การออกแบบรูปลักษณ์ภายนอกที่โดดเด่น สวยงาม สร้างความแตกต่างอย่างชัดเจน สวยสง่า โดดเด่นพร้อมสีเส้นสวยงาม เสมือนเฟอร์นิเจอร์ชิ้นงามเข้ากับการตกแต่งภายในบ้านได้อย่างลงตัว
- 2) Easy to Use ความสะดวกสบายในการใช้งาน การออกแบบที่ลงตัวภายในตู้เย็นสำหรับความสะดวกในการใช้ตู้เย็นในขนาดต่างๆ ไม่ว่าจะเป็นตู้เย็น 1 ประตู 2 ประตู 3 ประตู หรือตู้เย็นรุ่นใหม่ Smart Freezer
- 3) Healthy Technology เทคโนโลยีการถนอมอาหารเพื่อสุขภาพที่ดี การออกแบบสร้างพื้นที่แห่งความสะอาดด้วยเทคโนโลยี อาทิ
 - แผ่นกรองนาโนไททาเนียมพร้อมหลอดแสงวี-เลด ลดกลิ่นได้รวดเร็วกว่าเดิมถึง 12 เท่า
 - Anti-bacteria ผนังภายในช่องแช่แข็งและช่องแช่เย็นผสมสารแอนตี้แบคทีเรีย ช่วยยับยั้งการเจริญเติบโตของเชื้อแบคทีเรีย
 - ช่องแช่ผักอุณหภูมิแสงสีส้ม ติดตั้งหลอด LED แหล่งกำเนิดแสงสีส้ม ช่วยรักษาคุณค่าวิตามินซีในผักใบเขียวได้นานวัน
 - ระบบกระจายความเย็นรอบทิศทางผสมผสานประจุลบ ส่งความเย็นสู่ชั้นวางขวดหรือ ทุกลมุมของการแช่ให้อาหารคงความสดและเพิ่มความชุ่มชื้นภายในตู้
- 4) High Quality มาตรฐานคุณภาพสินค้าสูงที่ลูกค้ามั่นใจและเชื่อมั่น



Premium Safety มาตรฐานความปลอดภัยเหนือระดับมาตรฐานเฉพาะของผลิตภัณฑ์มิตรชุบิชิ อีเลคทริก ที่คำนึงถึงความปลอดภัยในการใช้งานสูงสุดแก่ผู้บริโภค ขึ้นส่วนวัสดุต่างๆ ในผลิตภัณฑ์ได้ถูกคัดสรรเลือกใช้ และเพิ่มเติมตามเกณฑ์ดังนี้ ใช้วัสดุที่ไฟไม่ลุกไหม้ในชิ้นส่วนต่างๆ ใช้ชิ้นส่วนเพิ่มเติมเพื่อป้องกันกระแสไฟฟ้ารั่ว อุปกรณ์ตัดกระแสไฟฟ้าเมื่อกระแสไฟเกินกำหนด รวมถึงชิ้นส่วนที่ป้องกันความร้อนเกิน เป็นต้น

นอกจากนั้น บริษัทฯ มีการพัฒนาผลิตภัณฑ์ให้เป็นไปตามมาตรฐานความปลอดภัยข้อกำหนดในด้านการประหยัดพลังงานรวมถึงการใช้วัสดุวัตถุดิบที่เป็นมิตรต่อสิ่งแวดล้อมตามข้อกำหนด RoHS

ปัจจุบันบริษัทฯ ได้มีการผลิตตู้เย็นในประเภทต่างๆ เช่น ตู้เย็น 1 ประตู 2 ประตู 3 ประตู และตู้แช่แข็ง เป็นต้น ซึ่งมีสายการผลิตของขนาดของตู้เย็นในแต่ละประเภทที่ตรงกับความต้องการของตลาดทั้งในประเทศและต่างประเทศ นอกจากนี้ยังได้มีการพัฒนารุ่นใหม่ๆ เช่น ตู้เย็น 2 และ 3 ประตู ที่มีช่องแช่แข็งด้านล่าง (Smart Freezer) ที่มีความแตกต่างของทางเลือกของความต้องการใช้ของผู้ซื้อ

ผลิตภัณฑ์พัดลมและพัดลมระบายอากาศ บริษัทฯ ได้มีการผลิต พัดลม เป็นผลิตภัณฑ์แรกของบริษัทฯ ตั้งแต่เริ่มก่อตั้งบริษัทฯ เมื่อปี พ.ศ. 2507 และในปี พ.ศ. 2509 บริษัทฯ ก็ได้มีการเริ่มการผลิตพัดลมระบายอากาศ บริษัทฯ ได้เน้นการพัฒนาและออกแบบผลิตภัณฑ์ เพื่อให้มีระบบการกระจายลมเหมาะกับการใช้งาน มีมอเตอร์ไฟฟ้าที่มีความทนทานและปลอดภัย มีการออกแบบให้มีรูปลักษณ์สีเส้นเหมาะกับยุคสมัย รวมถึงการพัฒนาผลิตภัณฑ์ให้เป็นไปตามมาตรฐานความปลอดภัย และข้อกำหนดด้านประหยัดพลังงานและการใช้ชิ้นส่วนและวัตถุดิบที่คำนึงต่อผลกระทบต่อสิ่งแวดล้อมตามข้อกำหนด RoHS

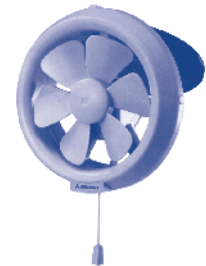

บริษัท ได้มีการพัฒนาพัดลมในแบบต่างๆ เพื่อให้เหมาะกับการใช้งาน ปัจจุบันได้มีการผลิตในแบบต่างๆ เช่น พัดลมแบบตั้งโต๊ะ แบบตั้งพื้น แบบตั้งพืนกึ่งตั้งโต๊ะ แบบติดผนัง แบบโคจร และแบบติดตั้งเพดาน ซึ่งแต่ละแบบจะมีรุ่นที่มีขนาดใบพัดตามความเหมาะสม รวมถึงการพัฒนามอเตอร์พัดลมแบบปิดที่มีประสิทธิภาพสูง ป้องกันสิ่งแปลกปลอม มีความทนทานต่อการใช้งาน

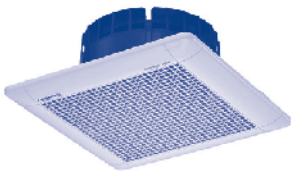
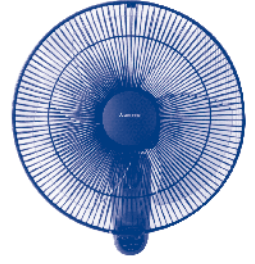

พัดลมระบายอากาศ บริษัท ได้มีการผลิตในหลายแบบ เพื่อให้เหมาะสมกับการใช้งานและการติดตั้งกับสถานที่ อาคาร บ้านเรือน หรือห้องต่างๆ เช่น พัดลมระบายอากาศแบบติดผนัง แบบติดกระจก แบบฝังฝ้าไม่ต้องใช้ท่อระบายอากาศและแบบต่อท่อฝังฝ้า ซึ่งการพัฒนาพัดลมระบายอากาศจะคำนึงถึงการระบายอากาศที่มีแรงดันสูง ความสะดวกในการติดตั้งใช้งาน มีการออกแบบใบพัดพิเศษโดยยึดหลัก Aerodynamics ที่ควบคุมการเคลื่อนไหว การปรวนแปรและการหมุนวนของอากาศให้เกิดน้อยที่สุดช่วยลดเสียงรบกวน นอกจากนี้การพัฒนาพัดลมระบายอากาศให้เป็นไปตามมาตรฐานความปลอดภัย ข้อกำหนดในด้านประสิทธิภาพพลังงาน และการใช้วัสดุ วัตถุดิบที่คำนึงถึงผลกระทบต่อสิ่งแวดล้อม

เครื่องปั้มน้ำ บริษัท ได้มีการผลิตเครื่องปั้มน้ำที่มีแรงดันสูงน้ำและส่งน้ำสูง ซึ่งได้นำการออกแบบและการพัฒนาเทคโนโลยีของเครื่องปั้มน้ำจากประเทศญี่ปุ่นมาผลิต และผลิตผลิตภัณฑ์ให้เป็นไปตามมาตรฐานความปลอดภัย และใช้ชิ้นส่วนและวัตถุดิบที่คำนึงต่อผลกระทบต่อสิ่งแวดล้อมตามข้อกำหนด RoHS บริษัท ได้มีการผลิตเครื่องปั้มน้ำในแบบต่างๆ ให้เหมาะกับการใช้งานของผู้ใช้ เช่น เครื่องปั้มน้ำแบบสูบน้ำจากบ่อน้ำ หรือถังพักน้ำ แบบทำงานอัตโนมัติตามจังหวะการเปิด-ปิดก๊อกน้ำ เครื่องปั้มน้ำแบบทำงานอัตโนมัติแรงดันคงที่ และล่าสุดบริษัท ได้มีการพัฒนาการผลิตรุ่นใหม่คือ เครื่องปั้มน้ำ แบบอินเวอร์เตอร์ ที่มีระบบการควบคุมการทำงานซึ่งประหยัดพลังงาน (ควบคุมการใช้พลังงานสัมพันธ์กับปริมาณการใช้) นอกจากนี้เครื่องปั้มน้ำมีแบบต่างๆ ให้เลือกแล้ว แต่แต่ละแบบต่างๆ บริษัท ยังได้มีการผลิตแยกกันตามขนาด และกำลังเครื่อง เพื่อให้เลือกใช้ตามความเหมาะสมกับการใช้งาน



การตลาดและภาวะการแข่งขัน

ในปี 2552 ภาพรวมภาวะอุตสาหกรรมไฟฟ้าและอิเล็กทรอนิกส์ มีภาวะการส่งออกปรับตัวลดลงร้อยละ 12 เนื่องจากการปรับตัวจากความต้องการในตลาดโลกลดลงจากภาวะวิกฤตเศรษฐกิจ โดยเฉพาะตลาดสำคัญที่มีสัดส่วนการส่งออกมากที่สุด ได้แก่ ตลาดอาเซียน ที่มีสัดส่วนการส่งออกถึงร้อยละ 16.5

ตลาดเครื่องใช้ไฟฟ้าและอิเล็กทรอนิกส์ในประเทศปี 2552 เป็นไปอย่างชะลอตัว โดยในภาพรวมมูลค่าตลาดลดลงประมาณร้อยละ 3 เมื่อเทียบกับปี 2551 โดยสาเหตุจากสภาพเศรษฐกิจไม่ดี ทำให้ผู้บริโภคชะลอการซื้อสินค้าออกไป นอกจากนี้ในช่วงที่เศรษฐกิจโลกชะลอตัว อาจมีสินค้าราคาถูกจากต่างประเทศเข้ามาแย่งส่วนแบ่งตลาดในประเทศมากขึ้น ผู้บริโภคส่วนหนึ่งอาจปรับเปลี่ยนพฤติกรรมกรรมการบริโภคสินค้าที่มีราคาไม่แพงแทน

สำหรับในช่วงไตรมาสแรกของปี 2553 ที่ผ่านมา ภาพรวมเศรษฐกิจโลก เศรษฐกิจหลายๆ ประเทศเริ่มขยายตัว บางประเทศยังอยู่ในภาวะหดตัว แต่มีสัญญาณการฟื้นตัวดีขึ้นอย่างต่อเนื่องจากการส่งออกและการบริโภคที่ขยายตัว สำหรับในภาคอุตสาหกรรมไทยเครื่องใช้ภาวะเศรษฐกิจอุตสาหกรรมต่างๆ ส่งสัญญาณการฟื้นตัวอย่างชัดเจนแต่ก็ได้รับผลกระทบจากสถานการณ์การชุมนุมทางการเมืองที่ผ่านมา

บริษัท มี 3 ฐานตลาดหลัก ได้แก่ ตลาดในประเทศ ตลาดประเทศญี่ปุ่นและตลาดต่างประเทศอื่นๆ ซึ่งในปีงบประมาณ 2552 มีสัดส่วนเท่ากับร้อยละ 41 : 44 : 15 ตามลำดับ โดยตลาดในประเทศได้จัดจำหน่ายผ่าน บริษัท มิตรชุบิชิ อิเล็กทริก กันยงวัฒนา จำกัด ซึ่งมีร้านตัวแทนจำหน่ายอยู่ ทั่วทุกภูมิภาค ของประเทศไทย

สำหรับตลาดต่างประเทศบริษัท ได้ส่งออกโดยผ่านบริษัทในกลุ่มมิตรชุบิชิ อิเล็กทริก เป็นส่วนใหญ่ ซึ่งมีตัวกลางจัดจำหน่ายอยู่ทั่วโลกทั้งในตลาดเอเชีย โอเชียเนีย ตลาดตะวันออกกลาง เป็นต้น

ตลาดภายในประเทศ ยอดการจำหน่ายผลิตภัณฑ์ของบริษัท ในช่วงปีงบประมาณที่ผ่านมา มียอดที่เกินจากเป้าหมายและมียอดเติบโตจากช่วงเดียวกันของปีงบประมาณก่อน ซึ่งเป็นผลจากการขายที่ดีในทุกผลิตภัณฑ์โดยเฉพาะผลิตภัณฑ์พัดลมและตู้เย็น ซึ่งยังคงครองตำแหน่งแนวหน้าของตลาดระดับกลางจนถึงตลาดระดับบนอยู่ สำหรับตลาดตู้เย็น จากการพัฒนาผลิตภัณฑ์ของบริษัท ที่ได้มีการออกแบบรูปลักษณะที่สวยงามทันสมัย และสะดวกกับการใช้ที่ง่าย ทำให้ได้รับการตอบรับที่ดีในตลาด คู่แข่งรายอื่นๆ ได้มีการออกแบบต่างๆ เข้ามาแข่งขัน รวมถึงบางรายได้ปรับแนวการตลาดกลับเข้ามาแข่งขันในตลาดตู้เย็น 1 ประตูสำหรับกลุ่มธุรกิจอสังหาริมทรัพย์และการก่อสร้างค่อนข้างชะลอตัว ทำให้การขายผลิตภัณฑ์เครื่องปั้มน้ำและพัดลมระบายอากาศชะลอตัว

อย่างไรก็ตาม จากการดำเนินกิจกรรมการสนับสนุนการขายร่วมกับตัวแทนบริษัทฯ ประกอบกับมาตรการกระตุ้นเศรษฐกิจจากภาครัฐ ทำให้มียอดการจำหน่ายได้ใกล้เคียงกับเป้าหมาย

ตลาดญี่ปุ่น ตลาดสินค้าเครื่องใช้ไฟฟ้ายังคงมีความเข้มงวดในการแข่งขัน ภาวะเศรษฐกิจที่ถดถอยทำให้ผู้บริโภคในตลาดญี่ปุ่นระมัดระวังการใช้จ่าย หรือชะลอการเลือกซื้อในปี 2552 ที่ผ่านมา รัฐบาลญี่ปุ่นได้มีโครงการ Eco - Point System ส่งเสริมการรักษาสภาพสิ่งแวดล้อม โดยส่งเสริมให้คนญี่ปุ่นซื้อสินค้า “สีเขียว” ซึ่งจะได้รับแต้มสะสมเพื่อแลกสินค้าได้อีกต่อหนึ่ง ส่งผลปัจจัยบวกต่อสินค้า เช่น เครื่องปรับอากาศ ตู้เย็น เป็นต้น สำหรับการจำหน่ายของบริษัทฯ ในปีที่ผ่านมา มียอดที่เกินจากเป้าหมาย ทั้งนี้ จากการพัฒนาผลิตภัณฑ์รุ่นใหม่ ๆ เข้าไปในตลาด และการดำเนินกลยุทธ์การตลาดทั้งในด้านผลิตภัณฑ์และช่องทางการจัดจำหน่าย รวมทั้งการวางแผน การขายและแผนการผลิตให้สอดคล้องกับความต้องการของตลาด เพื่อรักษาสัดส่วนการขายในตลาด

สำหรับการส่งออกไปตลาดต่างประเทศอื่นๆ ยังคงมีการแข่งขันสูงทั้งในด้านราคาและด้านการพัฒนาผลิตภัณฑ์ รวมถึงข้อกำหนดต่างๆ ในแต่ละตลาด ในด้านมาตรฐานผลิตภัณฑ์ การประหยัดพลังงาน เป็นต้น ประกอบกับภาวะเศรษฐกิจถดถอยที่ผ่านมา บริษัทฯ ได้มีการปรับเปลี่ยนกลยุทธ์การตลาดในแต่ละประเทศ โดยมุ่งเน้นให้มีผลิตภัณฑ์ที่มีความแข็งแกร่งด้านต้นทุน และแข่งขันในตลาดได้เป็นหลัก รวมทั้งการพัฒนาผลิตภัณฑ์รุ่นใหม่ ๆ เข้าสู่ตลาด ในช่วงปีที่ผ่านมา มียอดการจำหน่ายสำหรับตลาดต่างประเทศอื่นๆ ใกล้เคียงกับค่าเป้าหมาย

ในปีที่ผ่านมา จากภาวะอากาศที่ร้อนมากขึ้นและมีช่วงระยะเวลายาวนานกว่าเดิมทำให้การขายสินค้าเครื่องใช้ไฟฟ้ามีความเย็นเป็นไปได้ดี ซึ่งในปีงบประมาณ 2552 นี้ ทั้งยอดการผลิตและยอดการจำหน่ายผลิตภัณฑ์พัดลมและพัดลมระบายอากาศนับรวมกันมียอดเกินกว่า 1 ล้านเครื่อง ถือเป็นสถิติการขายที่สูงมากของบริษัทฯ ในช่วงที่ดำเนินการมา

กระบวนการผลิตผลิตภัณฑ์และการบริการ

บริษัทฯ มีโรงงานผลิต ตั้งอยู่เลขที่ 67 หมู่ 11 ถนนบางนา - ตราด กม.20 ตำบลบางโหลง อำเภอบางพลี จังหวัดสมุทรปราการ 10540 ใช้เป็นโรงงานผลิตสินค้าประเภทตู้เย็น พัดลม พัดลมระบายอากาศ และเครื่องปั้มน้ำของบริษัทฯ

(ก) กระบวนการผลิตผลิตภัณฑ์

บริษัทฯ ได้มีกระบวนการผลิตผลิตภัณฑ์ โดยเริ่มจากกระบวนการพัฒนาผลิตภัณฑ์ ซึ่งในการพัฒนาผลิตภัณฑ์รุ่นใหม่ ๆ บริษัทฯ ได้รับความร่วมมือและประสานงานในการออกแบบผลิตภัณฑ์และเทคโนโลยีการผลิตจากบริษัท มิตรชุบิชิ อิเลคทริก คอร์ปอเรชั่น ประเทศญี่ปุ่น ซึ่งได้มีการศึกษา และสำรวจความต้องการของตลาด และนำไปสู่กระบวนการตกลงสเปคความต้องการกับลูกค้า จากนั้นบริษัทฯ จะดำเนินการพัฒนาผลิตภัณฑ์รุ่นใหม่ออกมา และนำไปสู่กระบวนการผลิตผลิตภัณฑ์ตามคำสั่งซื้อของลูกค้า

ลักษณะของการผลิตผลิตภัณฑ์ของบริษัทฯ มีลักษณะเป็นระบบการผลิตผลิตภัณฑ์แบบเชิงมวล (Mass Production) จากกระบวนการรับคำสั่งซื้อจากลูกค้า บริษัทฯ จะดำเนินการเข้าสู่กระบวนการวางแผนการผลิตและกระบวนการจัดหา จัดซื้อวัตถุดิบและชิ้นส่วน อุปกรณ์สำหรับใช้ในการผลิต จากนั้นก็จะดำเนินการเข้าสู่กระบวนการผลิต ซึ่งจะดำเนินการผลิตตามแผนการผลิตที่กำหนดตามสายงานการผลิตและแต่ละผลิตภัณฑ์ ซึ่งจะมีกระบวนการย่อยที่สำคัญในการผลิต ได้แก่ งานผลิตชิ้นส่วน งานเตรียมอุปกรณ์การผลิต และงานประกอบและบรรจุเป็นสินค้าสำเร็จรูป เป็นต้น

ในกระบวนการผลิตผลิตภัณฑ์ บริษัทฯ ได้ตระหนักถึงคุณภาพที่ดีของผลิตภัณฑ์ จะมีกระบวนการตรวจสอบคุณภาพของผลิตภัณฑ์ในทุกๆ ขั้นตอนของกระบวนการผลิต ซึ่งทำให้มั่นใจถึงคุณภาพของผลิตภัณฑ์ของบริษัทฯ ก่อนการส่งมอบสินค้าสู่ตลาด



(ข) การบริการด้านผลิตภัณฑ์ของบริษัทฯ

บริษัทฯ มีหน่วยงานที่รับผิดชอบงานการประกันคุณภาพสินค้าและบริการ ซึ่งจะประสานงานกับตัวแทนจัดจำหน่ายสินค้าของบริษัทฯ ทั้งตลาดในประเทศและตลาดต่างประเทศ ในการดำเนินการให้ข้อมูลข่าวสารทางเทคนิคสำหรับผลิตภัณฑ์ การอบรมความรู้ทางเทคนิคสำหรับผลิตภัณฑ์รุ่นใหม่ การวิเคราะห์สาเหตุและวิธีการ แก้ไขปัญหา การให้คำปรึกษาและขอแนะนำการติดตั้ง การใช้ผลิตภัณฑ์ การจัดหาอะไหล่และอุปกรณ์การบริการหลังการขาย รวมถึงการประสานงานและดำเนินการร่วมกับตัวแทนจัดจำหน่ายสินค้าของบริษัทฯ ในการแก้ไขปัญหาคุณภาพที่อาจเกิดขึ้นอย่างรวดเร็ว

ผลกระทบต่อสิ่งแวดล้อม

บริษัทฯ ตระหนักในผลกระทบต่อสิ่งแวดล้อมอันเกิดจากกระบวนการผลิตผลิตภัณฑ์รวมถึงงานบริการของบริษัทฯ บริษัทฯ ได้มีการจัดตั้งนโยบายสิ่งแวดล้อม (Environmental Policy) ซึ่งตระหนักเสมอถึงการประกอบการโดยคำนึงถึงการสร้างสมดุลต่อสิ่งแวดล้อมโลกและสิ่งแวดล้อมในสังคมท้องถิ่น และจัดสร้างระบบการจัดการสิ่งแวดล้อม (Environmental Management System : EMS) ที่มีความสอดคล้องตามข้อกำหนดในมาตรฐาน ISO 14001 เป็นเกณฑ์

ในปีที่ผ่านมา บริษัทฯ ได้มีการดำเนินกิจกรรมต่างๆ ที่ตอบสนองต่อนโยบายสิ่งแวดล้อม เช่น กิจกรรมสำคัญๆ ดังต่อไปนี้

- กิจกรรมการผลิตผลิตภัณฑ์ที่ไม่ทำอันตรายต่อมนุษย์และต่อสิ่งแวดล้อม ภายใต้ข้อกำหนด RoHS ซึ่งเป็นการจำกัดหรือลดการใช้สารอันตรายในอุปกรณ์เครื่องใช้ไฟฟ้าและอิเล็กทรอนิกส์
- การลดการใช้สารทำความเย็นที่มีผลกระทบต่อการทำลายชั้นบรรยากาศโลก โดยได้ใช้สารทำความเย็นที่เหมาะสมแทน เพื่อลดและป้องกันการเพิ่มสูงของอุณหภูมิโลก
- การพัฒนาผลิตภัณฑ์รุ่นใหม่ ให้เป็นไปตามข้อกำหนดด้านการประหยัดพลังงาน ในแต่ละตลาดทั้งตลาดในประเทศและตลาดต่างประเทศ
- การดำเนินกิจกรรมในการอนุรักษ์การใช้พลังงาน อาทิ การลดไหลลดการใช้งานเครื่อง Air Compressor การลดกำลังวัตต์ของหลอดไฟฟลูออเรสเซนต์ การลดการใช้พลังงานไฟฟ้าของเครื่องจักรตามแผนอนุรักษ์พลังงาน เป็นต้น
- การดำเนินการจัดการและควบคุมกากขยะอุตสาหกรรมอันอาจเกิดมลพิษต่อสิ่งแวดล้อม สังคมท้องถิ่น ให้เป็นตามข้อกำหนดกฎหมายสิ่งแวดล้อม หรือข้อกำหนดที่เกี่ยวข้อง

ทั้งนี้บริษัทฯ ได้มีการเผยแพร่นโยบายสิ่งแวดล้อมไปสู่พนักงานทุกคนของบริษัทฯ โดยการฝึกอบรมและทำกิจกรรมประชาสัมพันธ์ข่าวสาร รวมทั้งการเผยแพร่นโยบายดังกล่าวไปยังบริษัทในเครือ และบริษัทต่างๆ ที่เกี่ยวข้อง อีกทั้งการจัดตั้งคณะทำงานด้านสิ่งแวดล้อม และมีระบบติดตามและพัฒนาระบบการจัดการสิ่งแวดล้อม (EMS) ให้เกิดการดำเนินกิจกรรมตามนโยบายและการพัฒนาปรับปรุงอย่างต่อเนื่อง

งานที่ยังไม่ส่งมอบ

- ไม่มี -

ข้อพิพาททางกฎหมาย

ในปีที่ผ่านมา บริษัทฯ ได้ดำเนินการฟ้องร้องต่อศาล ในคดีแพ่งระหว่างบริษัทฯ กับห้างหุ้นส่วนจำกัด ศรีเจริญโชคพลาสติก กับพวกรวม 3 คน เรื่องซื้อขาย ค่าประกัน รับสภาพหนี้ในการชำระเงินต่อบริษัทฯ จำนวนเงิน 1,236,920.38 บาท พร้อมด้วยดอกเบี้ย ค่าฤชาธรรมเนียมและค่าทนายแทนโจทก์ ซึ่งศาลได้มีคำพิพากษาถึงที่สุดให้จำเลยดำเนินการชำระเงินแก่โจทก์ ทั้งนี้ บริษัทฯ ได้ดำเนินการต่อจำเลยตามกระบวนการบังคับคดี เพื่อให้มีการชำระเงินแก่โจทก์ต่อไป รวมทั้งการตัดบัญชีหนี้สูญตามจำนวนเงินดังกล่าวในงบการเงินสิ้นสุด ณ วันที่ 31 มีนาคม 2553 ที่ผ่านมา

โครงสร้างเงินทุน

หลักทรัพย์ของบริษัทฯ

บริษัทฯ มีทุนจดทะเบียนฯ 220 ล้านบาท เรียกชำระแล้ว 220 ล้านบาท แบ่งเป็นหุ้นสามัญ 22 ล้านหุ้น มูลค่าราคาหุ้นละ 10 บาท

ผู้ถือหุ้น

รายชื่อกลุ่มผู้ถือหุ้นที่ถือหุ้นสูงสุด 10 รายแรก ณ วันปิดสมุดทะเบียนผู้ถือหุ้นวันที่ 16 มีนาคม 2553

รายชื่อผู้ถือหุ้น	จำนวนหุ้น	% ของจำนวนหุ้นทั้งหมด
1. บริษัท มิตรพิถี อีเลคทริก คอร์ปอเรชั่น	8,978,020	40.81
2. บริษัท โฟริวรุกณ จำกัด	1,960,024	8.91
3. บริษัท เค.วาย.อินเตอร์เทรด จำกัด	1,773,024	8.06
4. บริษัท กันยง จำกัด	697,324	3.17
5. นางกมลวรรณ โฟริวรุกณ	683,879	3.11
6. นายสมจินต์ สีลาเกตุ	616,463	2.80
7. นางเพ็ญจันทร์ วิสุทธิพันธ์	479,089	2.18
8. นายชฎานินทร์ โฟริวรุกณ	315,783	1.43
9. นายสุทธิพงษ์ เวศย์วุฒม์	279,800	1.27
10. นายสถาพร โพธิ์ทอง	278,400	1.26

สัดส่วนการถือหุ้น ณ วันที่ 16 มีนาคม 2553

	จำนวนราย	จำนวนหุ้นรวม	คิดเป็น %
1. ผู้ถือหุ้นกลุ่มมิตรพิถี อีเลคทริก * ¹	3	9,053,020	41.15
2. ผู้ถือหุ้นกลุ่มโฟริวรุกณ * ²	8	5,471,706	24.87
3. ผู้ถือหุ้นกลุ่มอื่นๆ	2,411	7,475,274	33.98
ยอดรวม	2,422	22,000,000	100.00

หมายเหตุ : - บริษัทฯ มีผู้ถือหุ้นไทย 2,400 ราย มีสัดส่วนของจำนวนหุ้นคิดเป็น 57.13% และผู้ถือหุ้นต่างด้าว 22 ราย คิดเป็น 42.87%

*1.	ผู้ถือหุ้นกลุ่มมิตซูบิชิ อีเลคทริก ประกอบด้วย		
	■ บริษัท มิตซูบิชิ อีเลคทริก คอร์ปอเรชั่น	8,978,020	40.81
	■ บริษัท มิตซูบิชิ อีเลคทริก เอเชีย พี ที อี จำกัด	70,000	0.31
	■ บริษัท เท็ตซึโย แอสเทค คอร์ปอเรชั่น จำกัด	5,000	0.02
*2.	ผู้ถือหุ้นกลุ่มไฟริวาคูณ ประกอบด้วย		
	■ บริษัท กันยง จำกัด	697,324	3.17
	■ บริษัท เค.วาย. อินเตอร์เทรด จำกัด	1,773,024	8.06
	■ บริษัทไฟริวาคูณ จำกัด	1,960,024	8.91
	■ นางกมลวรรณ ไฟริวาคูณ	683,879	3.11
	■ นายชฎานินทร์ ไฟริวาคูณ	315,783	1.44
	■ นางวัฒน์ี ไฟริวาคูณ	30,672	0.14
	■ นายวรภาส ไฟริวาคูณ	9,000	0.04
	■ นางสาวเสาวภาคย์ ไฟริวาคูณ	2,000	0.01

นโยบายการจ่ายเงินปันผล

บริษัทฯ มีนโยบายการจะจ่ายเงินปันผล ในอัตราประมาณร้อยละ 50% ของกำไรสุทธิหลังหักภาษีเงินได้นิติบุคคลของงบการเงิน ที่แสดงเงินลงทุนตามวิธีส่วนได้เสีย ทั้งนี้ ย่อมขึ้นอยู่กับผลการดำเนินงานของบริษัทฯ และภาวะเศรษฐกิจเป็นหลัก

ข้อมูลทั่วไป

ชื่อภาษาไทย	: บริษัท กันยงอีเลคทริก จำกัด (มหาชน)
ชื่อภาษาอังกฤษ	: KANG YONG ELECTRIC PUBLIC COMPANY LIMITED
เลขทะเบียนบริษัทฯ	: 0107536001257
ธุรกิจหลัก	: ผู้ผลิตและจำหน่ายเครื่องใช้ไฟฟ้าภายในบ้าน อาทิ ตู้เย็น พัดลม พัดลมระบายอากาศ และปั้มน้ำ ภายใต้อุปกรณ์ภายใต้เครื่องหมายการค้า “มิตซูบิชิ อีเลคทริก”
ที่ตั้งสำนักงานใหญ่	: 67 หมู่ 11 ถนน บางนา-ตราด กม.20 ตำบลบางโหลง อำเภอบางพลี จังหวัดสมุทรปราการ 10540 โทรศัพท์ 0-2337-2900 (อัตโนมัติ) โทรสาร 0-2337-2439-40
ทุนจดทะเบียน	: ณ วันที่ 31 มีนาคม 2553 บริษัทฯ มีทุนจดทะเบียนชำระแล้ว 220 ล้านบาท
Home Page	: www.mitsubishi-kye.com
หน่วยประสานงาน	: ฝ่ายสำนักกรรมการผู้จัดการ
ข้อมูลบริษัทฯ	โทรศัพท์ 0-2337-2900 (อัตโนมัติ) โทรสาร 0-2337-2439-40 E-mail address : information@kye.meap.com

บุคคลอ้างอิง

นายทะเบียนหลักทรัพย์	: บริษัท ศูนย์รับฝากหลักทรัพย์ (ประเทศไทย) จำกัด 62 อาคารตลาดหลักทรัพย์แห่งประเทศไทย ถนนรัชดาภิเษก แขวงคลองเตย เขตคลองเตย กรุงเทพมหานคร 10110 โทรศัพท์ 0-2229-2800 โทรสาร 0-2654-5599
ผู้สอบบัญชีรับอนุญาต	: นางสาวบงกช อ่ำเส็งยม เลขทะเบียน 3684 และ / หรือ นางสาวอรวรรณ ศิริรัตนวงศ์ เลขทะเบียน 3757 และ / หรือ นางสาวนิตยา เศรษฐโชติรส เลขทะเบียน 4439 บริษัท เคพีเอ็มจี ภูมิไชย สอบบัญชี จำกัด ชั้น 22 เอ็มไพร์ทาวเวอร์ เลขที่ 195 ถนนสาทรใต้ กรุงเทพฯ 10120 โทรศัพท์ 0-2677-2000 โทรสาร 0-2677-2222 www.kpmg.com

ที่ปรึกษากฎหมาย	: นายนคร กุศลศรี สำนักงานณรงค์ฤทธิ ทัศนัยความ เลขที่ 678/3 ถนนพระราม 5 กรุงเทพฯ 10300 โทร. 0-2668-6876
-----------------	---

เลขานุการบริษัทฯ	: นายกฤษณะ ชัชชัยวรวงศ์ บริษัท กันยงอีเลคทริก จำกัด (มหาชน) 67 หมู่ 11 ถนน บางนา-ตราด กม.20 ตำบลบางโหลง อำเภอบางพลี จังหวัดสมุทรปราการ 10540 โทรศัพท์ 0-2337-2900 ต่อ 510 โทรสาร 0-2337-2439-40
------------------	---



We Balance
We Balance for The Best
for The Best



บริษัท กังยงอิเล็กทริก จำกัด (มหาชน)
KANG YONG ELECTRIC PUBLIC COMPANY LIMITED

เลขที่ 67 หมู่ 11 ถนน บางนา-ตราด กม.20
ตำบลบางโฉลง อำเภอบางพลี จังหวัดสมุทรปราการ 10540
โทรศัพท์ 0-2337-2900 (อัตโนมัติ), แฟกซ์ 0-2337-2439-40
<http://www.mitsubishi-kye.com>
E-mail : information@kye.meap.com

